

# RELATÓRIO DE GESTÃO

2022

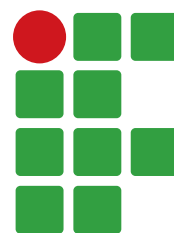

**INSTITUTO  
FEDERAL**  
Tocantins

# RELATÓRIO DE GESTÃO

2022

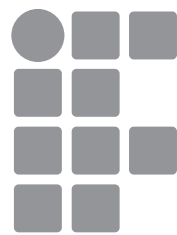

**INSTITUTO  
FEDERAL**

Tocantins



**Antonio da Luz Júnior**  
Reitor do IFTO

Apresentamos, neste documento, a toda a comunidade interna e a externa, o Relatório de Gestão do Instituto Federal do Tocantins (IFTO), no qual concentram os importantes avanços alcançados pela instituição ao longo do ano de 2022, resultados oriundos do estilo inovador e moderno impressos e almejados em cada ação proposta e realizada por todos que se dedicam e acreditam no potencial desta instituição.

Saindo de um período permeado por muitos desafios decorrentes da pandemia, o Instituto encarou o ano de 2022 se destacando por sua capacidade de se adaptar aos novos tempos: desta vez, ao retorno presencial das atividades. Abrindo as portas de suas unidades, preparando suas equipes e instalações, buscou reto-

mar as rotinas com todo o empenho e cuidado que o contexto impôs: apoio psicossocial aos estudantes, servidores e colaboradores, teletrabalho, acolhimento estudantil e familiar, protocolos de segurança.

No âmbito administrativo, o IFTO, com muita resiliência e prudência, enfrentou os momentos de restrição orçamentária e buscou otimizar a utilização dos recursos públicos, priorizando a transparência da gestão financeira, sem comprometer os serviços essenciais para o bom funcionamento da instituição. Também foram aplicados investimentos em capacitação para os servidores, como a oferta de Mestrado em Educação, em parceria com a Universidade Federal do Tocantins (UFT), de Mestrado em Engenharia de Produção, em parceria com a Universidade Tecnológica Federal do Paraná (UTFPR), assim como a renovação do programa Pró-Qualificar a todos os bolsistas por mais 12 meses.

Por fim, tendo como norte uma visão inovadora, moderna e comprometida com o desenvolvimento da sociedade, esses avanços

fazem com que o IFTO seja, atualmente, a maior instituição de ensino do estado do Tocantins. Orgulhamo-nos de apresentar aos órgãos de controle e à sociedade os resultados alcançados nas diversas áreas, evidenciando, assim, a importância de se investir incansavelmente na Educação, bem como na missão, visão e valores que orientam esta instituição: promover desenvolvimento pessoal, profissional e regional.

*Boa leitura!*

<b>1. VISÃO GERAL ORGANIZACIONAL E AMBIENTE EXTERNO .....</b>	<b>7</b>
1.1 - Quem somos .....	7
1.2 - Missão, visão e valores do IFTO .....	8
1.3. - Principais normas direcionadoras de sua atuação .....	8
1.3 - Estrutura organizacional e de governança .....	8
1.4. Modelo de negócios .....	8
1.5. Cadeia de valor do instituto federal .....	14
1.6. Políticas e programas de governo .....	15
1.7. Ambiente externo .....	17
1.8. Determinação da materialidade das informações .....	19
<b>2. GOVERNANÇA, ESTRATÉGIA E ALOCAÇÃO DE RECURSOS .....</b>	<b>20</b>
2.1. Estratégia e alocação de recursos .....	21
2.2. - Governança .....	23
<b>3. RISCOS, OPORTUNIDADES E PERSPECTIVAS .....</b>	<b>25</b>
3.1. Gestão de riscos e controles internos .....	26
3.2. Principais riscos e controles .....	27
<b>4. RESULTADOS E DESEMPENHO DA GESTÃO .....</b>	<b>29</b>
OBJETIVO ESTRATÉGICO 1: Induzir o Desenvolvimento Regional Sustentável .....	30
OBJETIVO ESTRATÉGICO 2: Promover a inovação tecnológica e empreendedorismo .....	42
OBJETIVO ESTRATÉGICO 3: Fortalecer o reconhecimento da identidade institucional .....	46
OBJETIVO ESTRATÉGICO 4: Oportunizar o acesso e proporcionar a permanência e o Êxito Estudantil .....	53
OBJETIVO ESTRATÉGICO 5: Aperfeiçoar a governança Institucional .....	62
OBJETIVO ESTRATÉGICO 6: Contribuir para o desenvolvimento pessoal e profissional dos servidores .....	73
OBJETIVO ESTRATÉGICO 7: Desenvolver a infraestrutura das unidades do IFTO .....	77
<b>5. DEMONSTRAÇÃO DA EFICIÊNCIA E DA CONFORMIDADE LEGAL DE ÁREAS RELEVANTES DE GESTÃO QUE CONTRIBUÍRAM PARA O ALCANCE DOS RESULTADOS DO IFTO .....</b>	<b>84</b>
5.1 - Gestão orçamentária e financeira.....	85
5.2 - Gestão de Pessoas .....	89
5.3 - Gestão de Licitações e Contrato .....	99
5.4 - Gestão Patrimonial e Infraestrutura .....	106
5.5 - Gestão de Tecnologia da Informação .....	107

5.6 - Gestão de Tecnologia da Informação .....	<b>115</b>
5.7 - Sustentabilidade ambiental .....	<b>116</b>
<b>6. INFORMAÇÕES ORÇAMENTÁRIAS, FINANCEIRAS E CONTÁBEIS .....</b>	<b>117</b>
6.1 - Execução orçamentária .....	<b>118</b>
6.2 - Execução Financeira .....	<b>118</b>
6.3 - Informações Contábeis .....	<b>118</b>
6.3.1 - Normas legais e técnicas adotadas nas atividades orçamentárias, financeiras e contábeis .....	<b>119</b>
6.3.2 - Informações acerca do setor de contabilidade .....	<b>119</b>
6.3.3 - Conclusões de auditorias independentes e/ou dos órgãos de controle público e medidas adotadas em relação a conclusões ou eventuais apontamentos .....	<b>121</b>
6.3.4 - Endereços eletrônicos em que balanços, demonstrações e notas explicativas estão publicados e/ou podem ser acessados em sua íntegra .....	<b>122</b>
<b>REFERÊNCIAS .....</b>	<b>124</b>



# **1. VISÃO GERAL ORGANIZACIONAL E AMBIENTE EXTERNO**



## 1.1 - Quem somos

O Instituto Federal de Educação, Ciência e Tecnologia do Tocantins (IFTO), também chamado de Instituto Federal do Tocantins, autarquia federal criada por meio da Lei nº 11.892, 29 de dezembro de 2008, que instituiu a Rede Federal de Educação Profissional, Científica e Tecnológica, é uma instituição detentora de autonomia administrativa, patrimonial, financeira, didático-pedagógica e disciplinar.

O IFTO é uma instituição de educação superior, básica e profissional, pluricurricular e multicampi (Reitoria, campi, campi avançados e polos de educação a distância), especializada na oferta de educação profissional e tecnológica nas diferentes modalidades de ensino, com base na conjugação de conhecimentos técnicos e tecnológicos com as suas práticas pedagógicas/andragógicas.

A instituição faz jus ao que há de melhor na história do ensino profissionalizante no Brasil, pois forma profissionais que atendem tanto às metas de desenvolvimento do

país quanto às demandas da sociedade. Por isso, a integração entre ensino, pesquisa e extensão voltados para os Arranjos Produtivos Locais ganha destaque nesta instituição, proporcionando desenvolvimento educacional, científico e tecnológico ao estado do Tocantins.

Além dos cursos, são centenas de projetos de pesquisa, extensão e de iniciação científica desenvolvidos. Todos os programas e projetos têm a participação de servidores e estudantes do IFTO, incentivando a produção acadêmico-científico-cultural na instituição e possibilitando a geração e a transformação do conhecimento de forma a atender às necessidades e aos interesses da sociedade.

O Instituto Federal do Tocantins está presente de norte a sul do estado. Com 12 unidades (incluindo a unidade Reitoria) e 65 polos de apoio presencial ao ensino a distância, o IFTO oferta educação de qualidade e desenvolvimento tecnológico para todas regiões do Tocantins.

## 1.2 Missão, visão e valores do ifto

A missão, a visão e os valores do IFTO estão descritas a seguir, conforme consta do Plano de Desenvolvimento Institucional – PDI 2020-2024:

### Missão

PROPORCIONAR O DESENVOLVIMENTO REGIONAL POR MEIO DO ENSINO, PESQUISA E EXTENSÃO, PREZANDO PELA EFICIÊNCIA NA FORMAÇÃO ACADÊMICA E NA DIFUSÃO DO CONHECIMENTO.

### Visão

SER REFERÊNCIA NO ENSINO, PESQUISA E EXTENSÃO, COM ÊNFASE NA INOVAÇÃO TECNOLÓGICA DE PRODUTOS E SERVIÇOS, PROPORCIONANDO O DESENVOLVIMENTO REGIONAL SUSTENTÁVEL.

### Valores

- |                                |  |
|--------------------------------|--|
| I. Desenvolvimento Regional    | VI. Foco no mercado de trabalho          |
| II. Produtividade e Eficiência | VII. Respeito aos princípios pedagógicos |
| III. Sustentabilidade          | VIII. Gestão por resultados              |
| IV. Estímulo à criatividade    | IX. Inovação tecnológica                 |
| V. Gestão democrática          | X. Pontualidade                          |

### 1.3. - Principais normas direcionadoras de sua atuação

Dentre os vários normativos que direcionam a atuação do IFTO, os principais são aqueles que informam as diretrizes e o cenário nacional para a educação, que são:

<b>Principais normativos</b>	<b>Link</b>
Lei de Diretrizes e Bases da Educação Nacional – Lei nº 9.394, de 20 de dezembro de 1996	Link de acesso
Lei que institui o Sistema Nacional de Avaliação da Educação Superior – SINAES – Lei nº 10.861, de 14 de abril	Link de acesso
Lei de criação dos Institutos Federais de Educação, Ciência e Tecnologia – Lei nº 11.892, de 29 de dezembro de 2008	Link de acesso
Plano Nacional de Educação – PNE – Lei nº 13.005, de 25 de junho de 2014	Link de acesso
Estatuto do Instituto Federal do Tocantins	Link de acesso
Regimento Geral do Instituto Federal do Tocantins	Link de acesso
Portarias de autorização dos campi	Link de acesso
Plano de Desenvolvimento Institucional do IFTO – PDI	Link de acesso

### 1.4- Estrutura organizacional e de governança

A Lei nº 11.892/2008 estabeleceu para o Instituto Federal um sistema de governança ímpar entre as instituições governamentais do país, baseado em conceitos emergentes de organização composta, expresso por intermédio de uma estrutura multicampi, em que cada campus possui autonomia educacional, administrativa e financeira, numa concepção sistêmica de rede.

Baseados nessa concepção de rede, há duas formas principais de perceber o IFTO: uma visão hierárquica-funcional, a partir do entendimento da sua estrutura regimental e organograma; e uma visão transversal, a partir do entendimento dos seus macroprocessos de negócio, organizados na forma da sua Cadeia de Valor Integrada. A partir da última atualização do Regimento Geral do IFTO, tem-se o seguinte organograma funcional:



**Estrutura Organizacional**

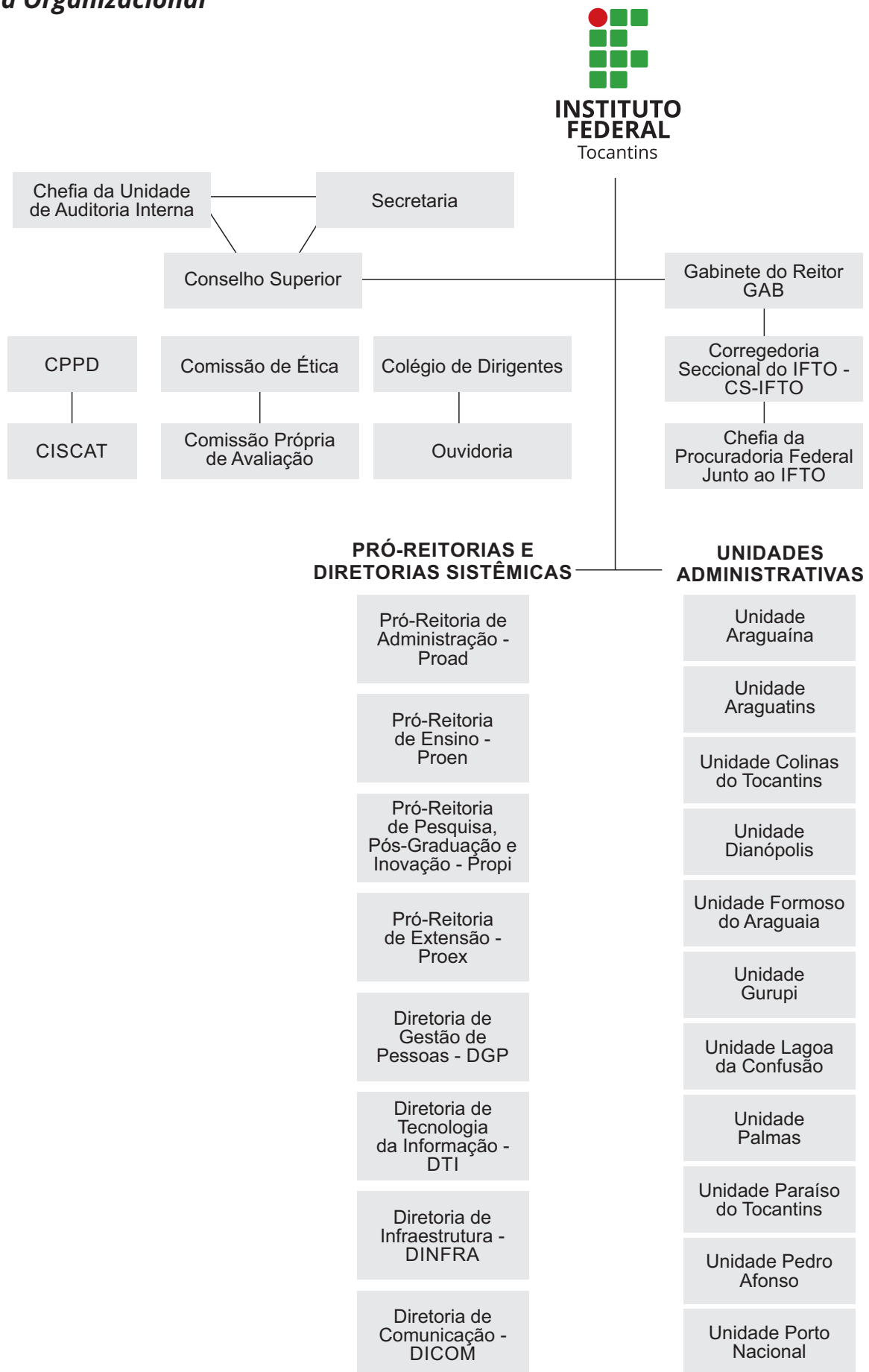

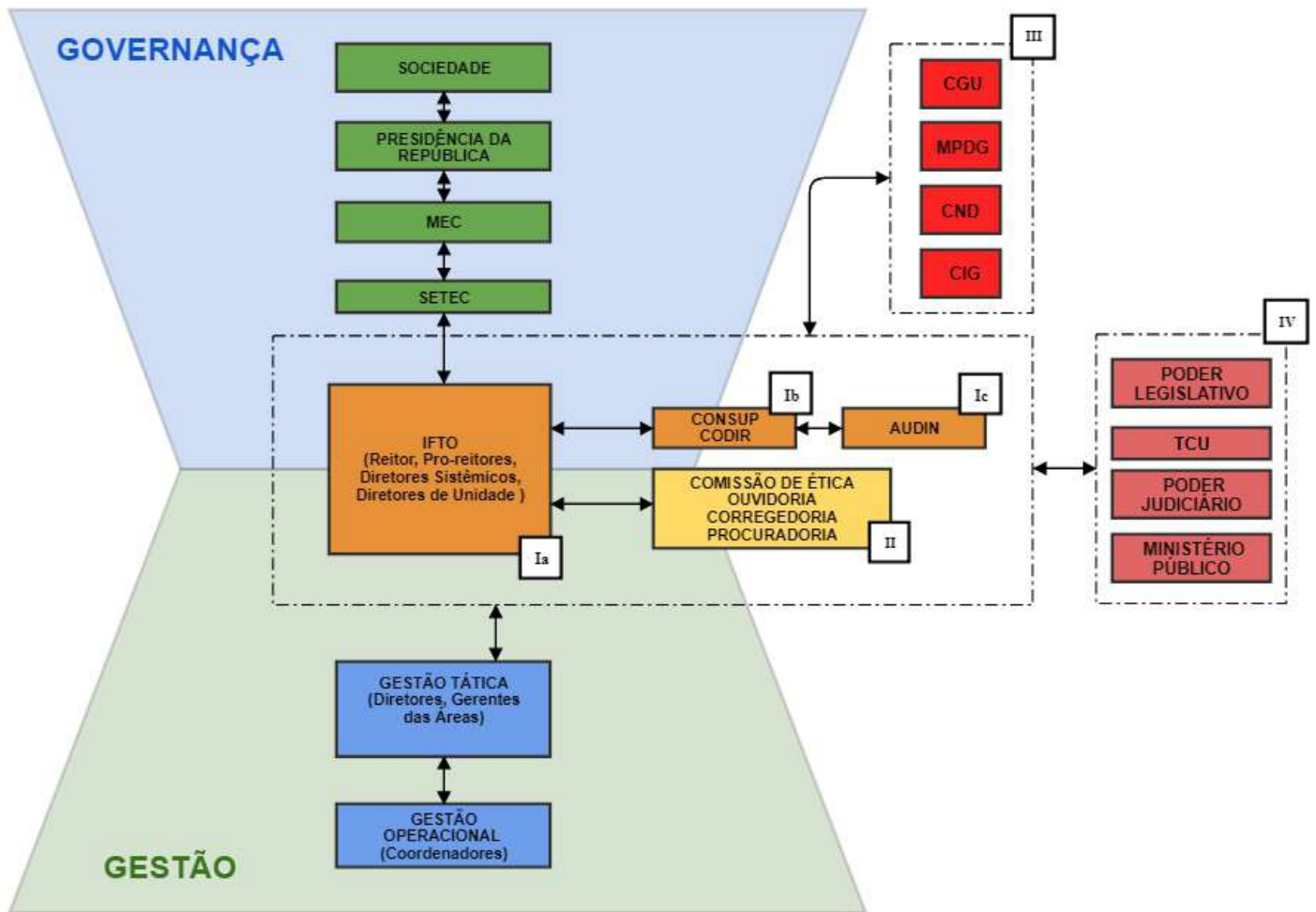
**Estrutura de Governança**

A Figura Estrutura de Governança apresenta, de maneira esquemática, o modelo de governança corporativa do IFTO, com representação das principais instâncias internas e externas de governança.

A alta administração, as direções-gerais das unidades do IFTO e os colegiados de governança têm, coletivamente, a responsabilidade e o dever de prestar contas sobre o estabelecimento dos objetivos da instituição, a definição de estratégias para alcançá-los, o estabelecimento de estruturas e a aplicação dos procedimentos de controle para melhor gerenciar os riscos durante a realização dos processos organizacionais.

**I - PRINCIPAIS INSTÂNCIAS INTERNAS DE GOVERNANÇA****CONSUP - CONSELHO SUPERIOR**

O Conselho Superior, de caráter consultivo e deliberativo, é um órgão superior da administração do IFTO, responsável pelas decisões referentes à execução da política geral,

regulamentado pela lei vigente e em conformidade com o estabelecido pelo Estatuto e pelo Regimento Geral do Instituto Federal do Tocantins.

O Conselho Superior é composto por representantes dos docentes, dos estudantes, dos servidores técnico-administrativos, dos egressos da instituição, da sociedade civil, do Ministério da Educação e do Colégio de Dirigentes do Instituto Federal do Tocantins, assegurando a representação paritária dos segmentos que compõem a comunidade acadêmica. E-mail de contato: [conselhosuperior@ifto.edu.br](mailto:conselhosuperior@ifto.edu.br).

#### **CODIR – COLÉGIO DE DIRIGENTES**

O Colégio de Dirigentes, de caráter consultivo, é um órgão superior da administração do IFTO, regulamentado pela lei vigente e em conformidade com o estabelecido pelo Estatuto e pelo Regimento Geral do Instituto Federal do Tocantins.

O Colégio de Dirigentes é composto pelo reitor, pelos pró-reitores e pelos diretores e diretores-gerais dos campi que integram o Instituto Federal do Tocantins. E-mail de contato: [codir@ifto.edu.br](mailto:codir@ifto.edu.br)

## **II - PRINCIPAIS INSTÂNCIAS INTERNAS DE APOIO À GOVERNANÇA**

#### **COMISSÃO DE ÉTICA DO INSTITUTO FEDERAL DO TOCANTINS**

A Comissão de Ética do Instituto Federal do Tocantins foi criada no dia 13 de julho de 2010 através da Portaria nº 376/2010/Reitoria. Em 2018, foi realizada, através de processo seletivo, a escolha e a designação de seus novos membros. Com mandato de 3 (três) anos, a Comissão tem como função primordial garantir o cumprimento do Código de Ética Profissional do Servidor Público Federal e do Código de Conduta dos Servidores. Para denúncias, dúvidas e sugestões, enviar e-mail para [cetica@ifto.edu.br](mailto:cetica@ifto.edu.br) ou ligar para o telefone (63) 3229-2200 (ramal 2253). (<http://www.ifto.edu.br/ifto/comissoes/comissa-de-etica/apresentacao>)

#### **OUVIDORIA**

A Ouvidoria do Instituto Federal de Educação, Ciência e Tecnologia do Tocantins é uma Ouvidoria Pública que auxilia o usuário da comunidade interna e da externa em suas

relações com o IFTO. Atua no processo de interlocução entre o usuário e a administração pública de modo que as manifestações decorrentes do exercício da cidadania provoquem melhorias no serviço público prestado. A Ouvidoria no âmbito do IFTO tem como principal objetivo melhorar a democracia participativa, incentivando a contribuição dos usuários dos serviços públicos na gestão do IFTO e na formulação de decisões dos serviços prestados. Atua também priorizando o respeito aos direitos individuais e coletivos. A Ouvidoria atende a comunidade interna e a externa, acolhendo pedidos de informações, pedidos de simplificação, denúncias, reclamações, elogios, solicitações e sugestões através dos seguintes endereços eletrônicos:

[www.ifto.edu.br/ifto/ouvidoria](http://www.ifto.edu.br/ifto/ouvidoria) e

<http://www.ifto.edu.br/aceso-a-informacao/servico-informacao-cidadao-sic>.

Todos os relatórios anuais das atividades da Ouvidoria, com os seus detalhamentos, são amplamente divulgados pelo IFTO através de uma seção específica no portal institucional:

<http://www.ifto.edu.br/ifto/ouvidoria/relatorios>.

#### **CORREGEDORIA**

A Corregedoria Seccional do Instituto Federal do Tocantins é órgão integrante da estrutura do IFTO, responsável pela coordenação, pela supervisão e pela execução das atividades correcionais no âmbito da instituição. Subordinada ao reitor e sujeita à orientação normativa do Órgão Central do Sistema de Correição do Poder Executivo Federal e à supervisão técnica da respectiva unidade setorial, é dirigida pelo corregedor seccional, nomeado pelo reitor, respeitada a legislação pertinente, nos termos do Decreto nº 5.480, de 30 de junho de 2005. (<http://www.ifto.edu.br/ifto/reitoria/corregedoria>)

#### **PROCURADORIA**

A Procuradoria Federal junto ao IFTO (PF/IFTO), órgão de execução da Procuradoria-Geral Federal (PGF), presta consultoria e assessoramento jurídicos ao Instituto Federal do Tocantins e tem sua estrutura administrativa balizada pela Portaria PGF nº 172, de 21 de março de 2016.

A atuação consultiva da PF/IFTO se dá por meio do assessoramento e da orientação aos dirigentes do Instituto Federal do Tocantins para dar segurança jurídica aos atos administrativos que serão por eles praticados, notadamente quanto à materialização das

políticas públicas, à viabilização jurídica das licitações e dos contratos e, ainda, quanto a proposição e análise de medidas normativas (resoluções, portarias, editais, entre outros) necessárias ao desenvolvimento e ao aprimoramento do ensino.

No exercício dessas importantes funções, sobressai a atuação que tem o dever de dar formatação jurídico-constitucional às políticas públicas, de forma a preservar os direitos e as garantias fundamentais do cidadão e, em última análise, prevenir o surgimento de litígios ou disputas jurídicas.

[https://www.gov.br/agu/pt-br/canais\\_atendimento/orgaosdeexecucao](https://www.gov.br/agu/pt-br/canais_atendimento/orgaosdeexecucao)

### **III - PRINCIPAIS INSTÂNCIAS EXTERNAS DE GOVERNANÇA VINCULADAS À ESTRUTURA DO GOVERNO FEDERAL**

#### **CGU - MINISTÉRIO DA TRANSPARÊNCIA E CONTROLADORIA-GERAL DA UNIÃO**

É o órgão do governo federal responsável por realizar atividades relacionadas à defesa do patrimônio público e ao incremento da transparência da gestão, por meio de ações de controle interno, auditoria pública, correição, prevenção e combate à corrupção e ouvidoria. (<http://www.cgu.gov.br/>)

#### **CIC - COMITÊ INTERMINISTERIAL DE GOVERNANÇA**

Previsto no art. 7º do Decreto nº 9.203, de 22 de novembro de 2017, que dispõe sobre a política de governança da administração pública federal direta, autárquica e fundacional. ([https://www.planalto.gov.br/ccivil\\_03/\\_ato2015-2018/2017/decreto/d9203.htm](https://www.planalto.gov.br/ccivil_03/_ato2015-2018/2017/decreto/d9203.htm))

#### **MPO - MINISTÉRIO DO PLANEJAMENTO E ORÇAMENTO**

Entre as competências estão a de formulação do planejamento estratégico nacional e a de elaboração de subsídios para formulação de políticas públicas de longo prazo destinadas ao desenvolvimento nacional. <https://www.gov.br/planejamento/pt-br>

### **IV - PRINCIPAIS INSTÂNCIAS EXTERNAS DE GOVERNANÇA INDEPENDENTES**

**MINISTÉRIO PÚBLICO** - <http://www.mpu.mp.br/>

**TCU - TRIBUNAL DE CONTAS DA UNIÃO** - <http://www.tcu.gov.br/>

**PODER JUDICIÁRIO**

**PODER LEGISLATIVO**

**1.4. Modelo de Negócios**

O modelo de negócios da instituição, em resumo, descreve os principais recursos (ou capitais) usados pelo IFTO nas suas atividades de negócio e nos seus produtos, bem como os impactos que eles causam (internos ou externos, positivos ou negativos), e ainda o valor gerado e a sua distribuição às partes interessadas. Essa descrição pode ser melhor visualizada através do diagrama a seguir.

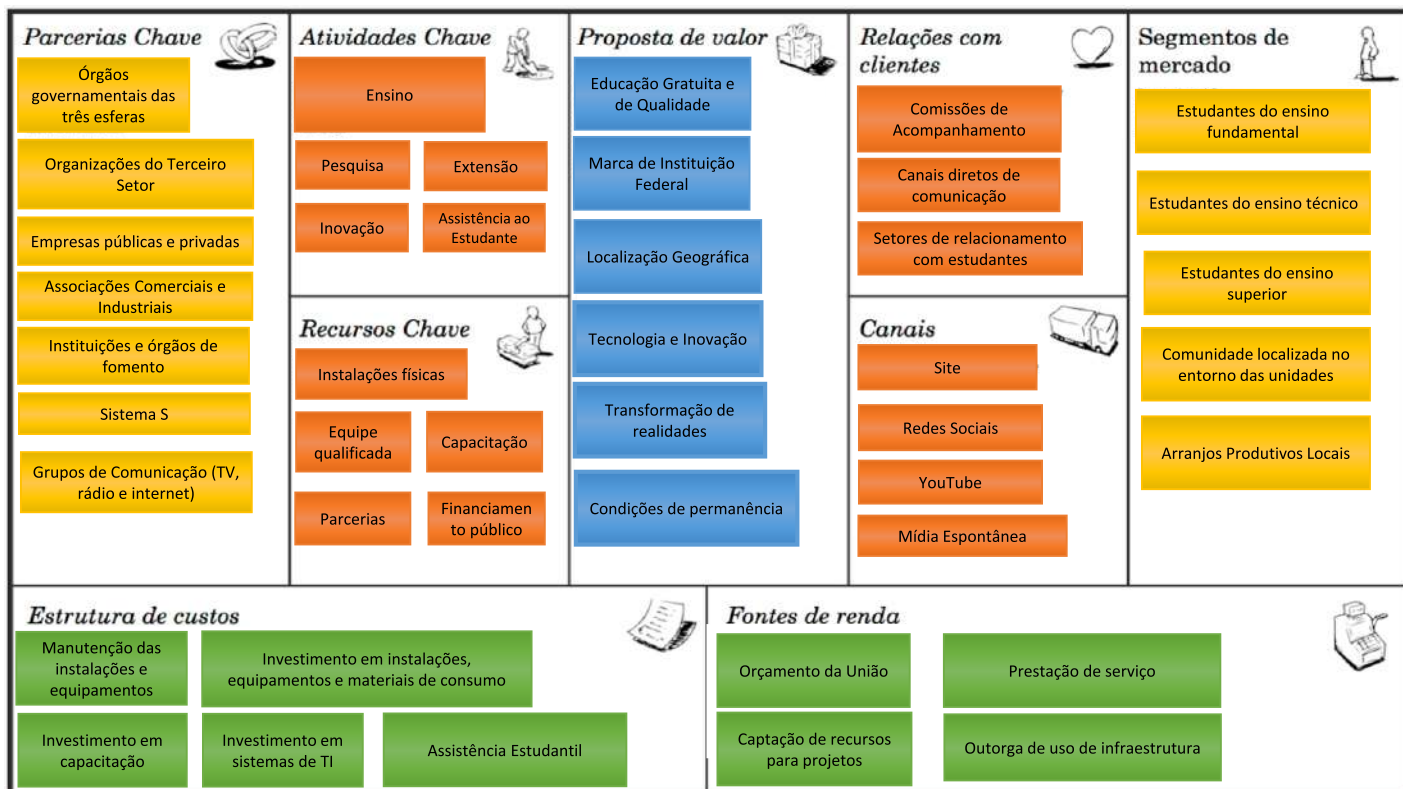

**1.5. Cadeia de Valor do Instituto Federal**

O objetivo principal da atuação do IFTO é a geração de valor para a sociedade. Para conseguir gerar valor, é executado um conjunto de macroprocessos, sendo estes classificados como gerenciais, de apoio ou finalísticos. O grande desafio é sempre focar os recursos em ações que agreguem mais valor à sociedade e eliminar processos que não agreguem.



A fim de evoluir nesse sentido, o IFTO tem investido alguns esforços no mapeamento de processos, buscando identificar, mapear e, constantemente, melhorar seus processos de negócio, visando aumentar cada vez mais o valor gerado para a sociedade. A partir disso, apresenta-se a seguir a Cadeia de Valor do IFTO, que é uma visão transversal a partir do entendimento dos macroprocessos de negócio da instituição.

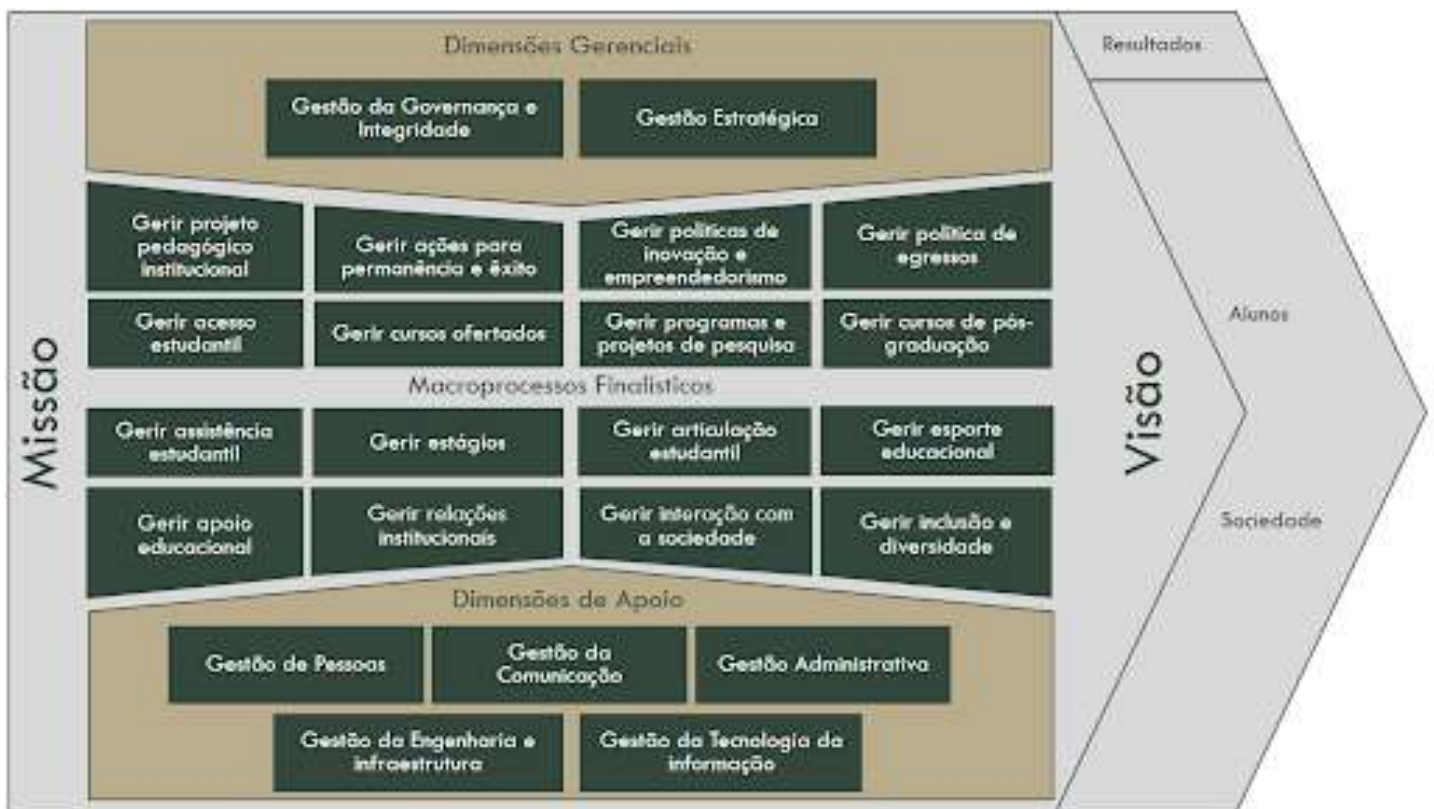

## 1.6. Políticas e Programas de Governo

O IFTO é uma autarquia federal vinculada ao Ministério da Educação (MEC) que, por sua vez, é um órgão público da administração direta. Por esse motivo, o planejamento do IFTO deve estar articulado com o planejamento do MEC. Como exemplo disso, pode-se destacar a articulação do planejamento do IFTO com o conjunto de indicadores para o monitoramento do Plano Nacional de Educação (PNE) 2014-2024, escolhidos pelo MEC e pelo Instituto Nacional de Estudos e Pesquisas Educacionais Anísio Teixeira (Inep). O endereço na internet onde se encontram os planos de ação por meio dos quais se desdobram os objetivos mencionados é: <https://ifto.plataformafor.mec.gov.br/#/comunidade>.

A fim de evoluir nesse sentido, o IFTO tem investido alguns esforços no mapeamento de processos, buscando identificar, mapear e, constantemente, melhorar seus processos de negócio, visando aumentar cada vez mais o valor gerado para a sociedade. A partir disso, apresenta-se a seguir a Cadeia de Valor do IFTO, que é uma visão transversal a partir do entendimento dos macroprocessos de negócio da instituição.

Metas do PNE		Plano de Metas do IFTO
Meta 11	Triplicar as matrículas da educação profissional técnica de nível médio, assegurando a qualidade da oferta e pelo menos 50% (cinquenta por cento) da expansão no segmento público.	Plano de Metas: 2020-2024; Eixo: Resultados; Objetivo: Oportunizar o acesso e proporcionar a permanência e o êxito estudantil; Iniciativa: Ampliar o número de vagas em EaD; Objetivo: Aperfeiçoar a governança institucional; Iniciativa: elevar a qualidade do ensino e dos cursos.
Meta 13	Elevar a qualidade da educação superior e ampliar a proporção de mestres e doutores do corpo docente em efetivo exercício no conjunto do sistema de educação superior para 75% (setenta e cinco por cento), sendo, do total, no mínimo, 35% (trinta e cinco por cento) doutores.	Plano de Metas: 2020-2024; Eixo: Pessoas e Infraestrutura; Objetivo: Contribuir para o desenvolvimento pessoal e profissional dos servidores.
Meta 14	Elevar gradualmente o número de matrículas na pós-graduação de modo a atingir a titulação anual de 60.000 (sessenta mil) mestres e 25.000 (vinte e cinco mil) doutores.	Plano de Metas: 2020-2024; Eixo: Resultados; Objetivo: Oportunizar o acesso e proporcionar a permanência e o êxito estudantil; Iniciativa: promover e desenvolver a pós-graduação lato e stricto sensu.
Meta 16	Formar, em nível de pós-graduação, 50% (cinquenta por cento) dos professores da educação básica, até o último ano de vigência deste PNE, e garantir a todos(as) os(as) profissionais da educação básica formação continuada em sua área de atuação, considerando as necessidades, demandas e contextualizações dos sistemas de ensino.	Plano de Metas: 2020-2024; Eixo: Resultados; Objetivo: Oportunizar o acesso e proporcionar a permanência e o êxito estudantil; Iniciativa: promover e desenvolver a pós-graduação lato e stricto sensu.



## 1.7. Ambiente Externo

### Análise do Ambiente Externo Institucional

**T1** – Mudanças das tecnologias educacionais  
**T2** – Mudanças nos sistemas de gestão pública  
**T3** – Incentivo à inovação  
**T4** – Tendências mundiais tecnológicas

**A 1** – Desastres ambientais  
**A 2** – Alterações Climáticas  
**A 3** – Disponibilidade e qualidade de Recursos Naturais  
**A 4** – Regulamentações e padrões de qualidade ambiental  
**A 5** – Infraestrutura de transporte  
**A 6** – Covid19

**L 1** – Reforma da Previdência  
**L 2** – Reforma Trabalhista  
**L 3** – Alterações dos marcos legais para Educação, Ciência e Tecnologia  
**L 4** – Reforma administrativa



**P1** – Ambiente político instável  
**P2** – Mudança de diretrizes em relação à educação  
**P3** – Contingenciamento de recursos para educação

**E 1** – Encolhimento do PIB  
**E 2** – Altos níveis de desemprego  
**E 3** – Inflação

**S1** – Menor apoio popular à educação  
**S2** – Surgimento de novas ocupações  
**S3** – Flutuação da demanda por educação formal

### O IFTO no contexto educacional brasileiro

Marcado pelo retorno gradual das atividades presenciais, o ano de 2022 apresenta uma adequação a novas práticas advindas do período de isolamento social e à necessidade do uso de novas tecnologias para o ensino, que continuaram fazendo parte do nosso cotidiano educacional institucional nesse ano. O cuidado no retorno presencial gradual das atividades administrativas e acadêmicas e o acompanhamento do andamento das ações cotidianas fizeram parte dos desafios enfrentados na instituição.

As unidades do IFTO, conforme Plano de retorno das atividades presenciais, observando o cenário e respeitando as medidas municipais e estaduais, reforçadas pelas orientações do Comitê de Risco do Instituto Federal do Tocantins, composto por gestores, diretores das unidades, profissionais da saúde e representação estudantil, teve o objetivo de debater e indicar ações preventivas à Covid-19 no âmbito do Instituto, em suas análises e discussões, respeitando todos os que se enquadravam nas condições de risco previstas no art. 4º da Instrução Normativa SGP/SEDGG/ME nº 90, de 28 de setembro de 2021, prestando a devida assistência aos alunos no retorno presencial.

Fazendo parte das 64 instituições constituintes da Rede Federal de Educação Profissional, Científica e Tecnológica — que possui 656 unidades, 11.005 cursos e 1.523.346 matrículas em todo o país (PNP, 2021) —, o Instituto Federal do Tocantins, com suas 12 unidades, Reitoria e 11 campi, disponibilizou para a população 157 cursos com 20.964 matrículas, ofertando 6.614 vagas, concorridas por 15.960 inscritos em seus processos seletivos. O IFTO teve como ingressantes 5.570 alunos e disponibilizou para a sociedade 2.490 novos profissionais formados em suas unidades.

No ano de 2022, houve a expansão das parcerias com municípios do estado do Tocantins para oferta de cursos pelo Centro de Referência em Educação a Distância do IFTO, cujo objetivo é ampliar o acesso à educação no estado do Tocantins através da oferta gratuita e pública de cursos na modalidade a distância, democratizando o acesso à educação técnica profissional, à graduação e à pós-graduação, qualificando profissionais para o mundo do trabalho e, por conseguinte, melhorando a qualidade de vida da população tocantinense.

Mesmo no retorno presencial, continuamos oferecendo os serviços de Biblioteca Virtual através da prorrogação do contrato, serviço este que auxiliou principalmente os alunos que não tiveram o retorno imediato ao modelo presencial de ensino devido a fatores individuais e distintos, o que reforçou a pesquisa e o suporte ao ensino-aprendizagem nas suas moradas.

No que se refere às capacitações, no decorrer do ano foram realizadas oficinas e reuniões técnicas que trataram sobre Modelos de Matrizes de Referência, Projetos Integradores, Projetos de Ensino, Unidades Diversificadas, Tempo Escolar, Programa EJA-EPT, alteração de Projetos Pedagógicos de Cursos – PPCs, dentre outros assuntos, com o objetivo de qualificar a comunidade escolar/acadêmica e aprimorar os processos educacionais. Cabe destacar, também, as capacitações oferecidas aos servidores técnico-administrativos e docentes para utilização do novo sistema acadêmico a ser implementado na instituição a partir de janeiro de 2023, o Sistema Unificado de Administração Pública – SUAP-EDU; a presença de 22 servidores (Técnicos Administrativos em Educação ligados diretamente às atividades de apoio ao ensino e docentes) em um dos maiores congressos da América Latina na área educacional: Bett Brasil 2022; como também a organização e a oferta de cursos de capacitação a todos os servidores e à comunidade externa através do evento institucional Identidade IFTO, em novembro de 2022.

Além dessas ações, o IFTO também oportunizou aos servidores, discentes e comunidade externa diversas atividades para a promoção do êxito institucional e educacional. Entre essas ações podemos citar as ações que promoveram a permanência e o êxito dos discentes através de editais para o financiamento de projetos de ensino com a concessão de bolsas para alunos integrantes dos projetos, concomitantemente com as ações das demais pró-reitorias.

Conforme as ações apresentadas e os resultados alcançados neste período, o IFTO vem firmando parcerias, ampliando e fortalecendo ações que contribuem para o desenvolvimento educacional.

### **1.8. Determinação da Materialidade das Informações**

Para determinação dos temas a serem incluídos no Relatório de Gestão de 2022, baseando-se nos conteúdos preestabelecidos pela Decisão Normativa nº 198, de 23 de março de 2022, optou-se por focar nas ações de cunho institucional que estavam mais diretamente ligadas aos objetivos estratégicos da instituição (PDI 2020-2024), dando prioridade àqueles com maior relevância/impacto para a organização.

Vale ressaltar que o conjunto de indicadores informados tem como base de dados o SIAFI (Sistema Integrado de Administração Financeira do Governo Federal), o SUAP (Sistema Unificado de Administração Pública), o SEI (Sistema Eletrônico de Informações), bem como os dados publicados na Plataforma Nilo Peçanha (PNP), que fornece dados de toda a Rede Federal de Educação Profissional, Científica e Tecnológica, permitindo a fácil comparabilidade entre as instituições.



## **2. GOVERNANÇA, ESTRATÉGIA E ALOCAÇÃO DE RECURSOS**



## 2.1. Estratégia e alocação de recursos

A fim de conseguir realizar a sua missão, pautada pelas normas que norteiam a instituição, e conforme apresentado resumidamente no item 1.6, há um esforço contínuo para a promoção do alinhamento dos macroprocessos de planejamento do governo federal, do Ministério da Educação, do IFTO e das suas unidades administrativas, de forma que cada um desses macroprocessos gere insumos e produtos para o outro, utilizando-se de análise e do ciclo de planejamento estratégico anual do IFTO, conforme demonstrado na figura a seguir:



A intenção é que, a cada ciclo de planejamento estratégico, seja feita uma revisão do texto da Missão, da Visão da instituição e da Cadeia de Valor. Em seguida, são definidas diretrizes estratégicas, que são traduzidas em ações na forma de projetos estratégicos. Esse ciclo dura cinco anos, que é o período de vigência do Plano de Desenvolvimento Institucional – PDI do IFTO. Esta é a terceira prestação de contas do período do PDI vigente (2020-2024), atualizado em 2022. Os objetivos estratégicos para o período de 2020-2024, junto com seus respectivos indicadores e metas para cada ano, constam em tabela completa disponível à comunidade por meio do link: [https://docs.google.com/spreadsheets/d/1Hltg\\_SQpBOXIL7jOeEgEF\\_bLxFp904Zf4nlHMpbfw\\_E/e](https://docs.google.com/spreadsheets/d/1Hltg_SQpBOXIL7jOeEgEF_bLxFp904Zf4nlHMpbfw_E/e)

edit?usp=sharing. Os objetivos estratégicos também podem ser observados no Mapa Estratégico da instituição, apresentado a seguir:

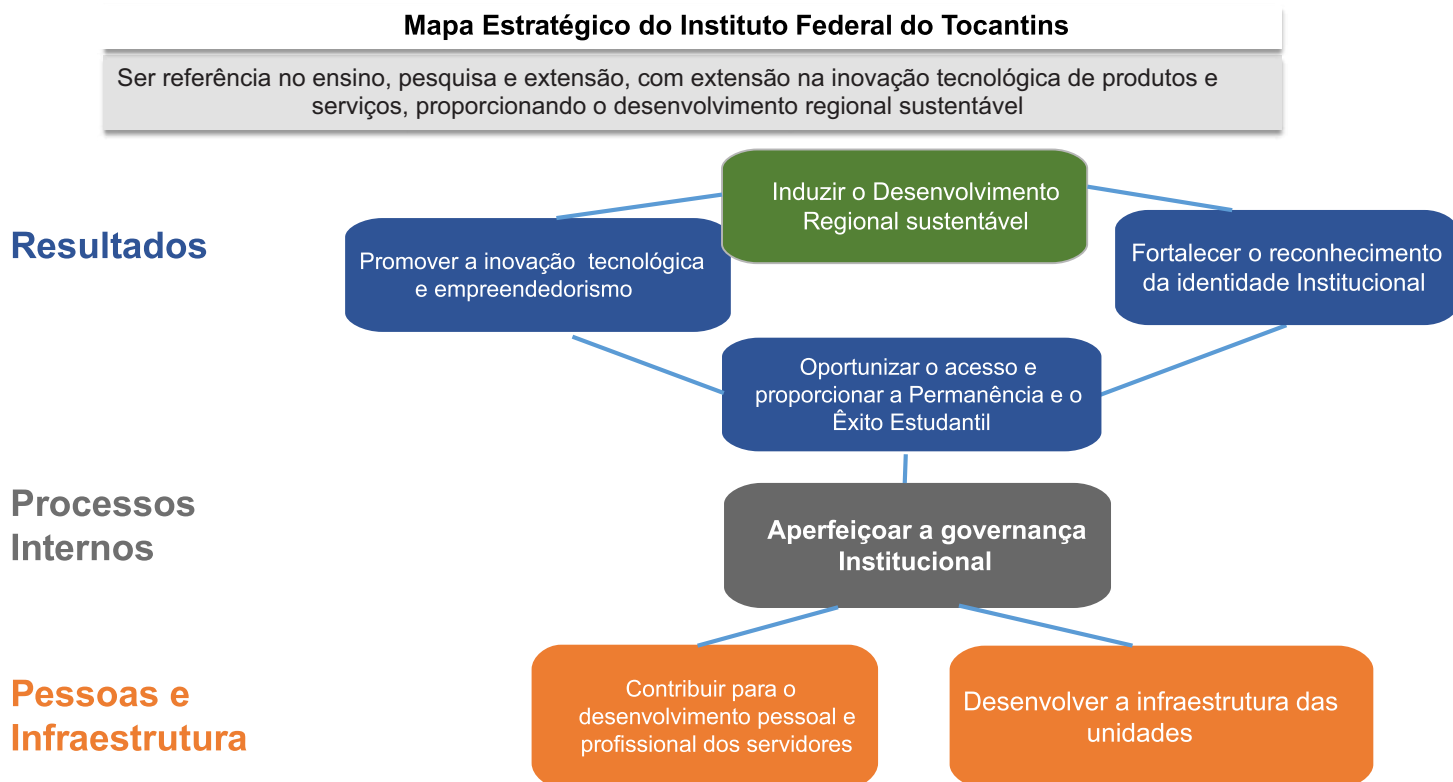

**Iniciativas**

Ampliar número de vagas em EaD
Promover e desenvolver a Pós graduação lato e stricto sensu
Promover o desenvolvimento artístico e cultural
Desenvolver parcerias com o setor produtivo para o desenvolvimento de pesquisa e extensão tecnológica.
Fortalecer a integração com a sociedade
Elevar a qualidade do ensino e dos cursos
Implantar a gestão do conhecimento no IFTO
Promover a internacionalização no IFTO
Contribuir com a formação integrada e estimular o protagonismo do estudante na condução de sua trajetória de vida
Fortalecer e ampliar a rede de relacionamento institucional
Melhorar os processos internos e as práticas de gestão Institucionais
Melhorar a qualidade dos gastos institucionais
Criar fundo de pesquisa e inovação
Oportunizar assistência ao estudante, por meio da integração de serviços e ações para a transformação de sua realidade
Promover a Integração dos Sistemas de informação institucional
Infraestrutura de dados e conectividade em todas as Unidades do IFTO
Fortalecer na cultura organizacional experiências promotoras de saúde e qualidade de vida no trabalho.
Desenvolver parcerias com o governo e terceiro setor visando a captação de recursos

No Mapa Estratégico constam as informações da Visão e das Diretrizes Estratégicas (objetivos estratégicos) do Instituto Federal do Tocantins para o período 2020-2024, organizadas e alinhadas por perspectiva estratégica. Estão associadas a cada objetivo estratégico as iniciativas prioritárias para alocação de recursos em cada ano; neste caso, para o ano de 2022. Tanto essas iniciativas quanto os Projetos Estratégicos do IFTO são formalizados através do Plano Anual de Atividades Institucionais, que atualmente é viabilizado por meio do software Plataforma For, módulo ForPDI, em uma área chamada "Plano de Metas". A Plataforma For foi adotada como plataforma oficial pelo MEC para todas as instituições da Rede. Os Planos de Metas institucionais podem ser consultados em tempo real pela comunidade pelo endereço:

<https://ifto.plataformafor.mec.gov.br/#/comunidade>.

## 2.2. - Governança

O Tribunal de Contas da União (TCU) vem realizando, sistematicamente, em ciclos de quatro anos, levantamentos para conhecer melhor a situação da governança no setor público e estimular as organizações públicas a adotarem boas práticas de governança. O último levantamento realizado de forma obrigatória pelo Tribunal foi o do ano de 2021. Todas as informações dos resultados do Levantamento, do ciclo 2021 e dos anteriores, inclusive o Acórdão 2699/2018-Plenário e o relatório e o voto que o fundamentaram, estão disponíveis no seguinte endereço eletrônico:

<https://portal.tcu.gov.br/governanca/governancapublica/organizacional/levantamento-de-governanca/>.

<b>Indicador</b>	<b>Ciclo 2018</b>	<b>Ciclo 2021</b>
<b>iGG</b> (índice integrado de governança e gestão públicas)	34%	43,2%
<b>iGovPub</b> (índice de governança pública)	50%	44,9%
<b>iGovPessoas</b> (índice de governança e gestão de pessoas)	36%	46,1%
<b>iGestPessoas</b> (índice de capacidade em gestão de pessoas)	25%	48,8%
<b>iGovTI</b> (índice de governança e gestão de TI)	28%	53,4%
<b>iGestTI</b> (índice de capacidade em gestão de TI)	34%	63,0%
<b>iGovContrat</b> (índice de governança e gestão de contratações)	35%	36,0%

<b>iGovOrcament</b> (índice de governança e gestão orçamentária)	--	27,2%
<b>iGestOrcament</b> (índice de capacidade em gestão orçamentária)	--	18,1%

No exercício de 2022 não foi realizado o levantamento, de modo voluntário, tendo em vista que o formulário de acesso para inserir as informações levantadas não foi disponibilizado pelo TCU em seu site institucional, mostrando-se, até a presente data, como autosserviço indisponível, o que impossibilitou a inserção das informações para geração dos índices.





# **3. RISCOS, OPORTUNIDADES E PERSPECTIVAS**



### 3.1. Gestão de Riscos e Controles Internos

Com o modelo de "três linhas de defesa", apresentado a seguir, fortalecemos nosso sistema de controle interno e contribuimos para que a organização possa atingir seus objetivos através de gerenciamento de riscos de forma padronizada e a consequente implementação de controles efetivos. Neste modelo, cada grupo de gestores que compõe as linhas de defesa desempenha um papel distinto no sistema de controle interno, de acordo com nossa estrutura de governança. São componentes do controle interno: ambiente, avaliação de riscos, atividades de controle, sistemas de informação e monitoramento.

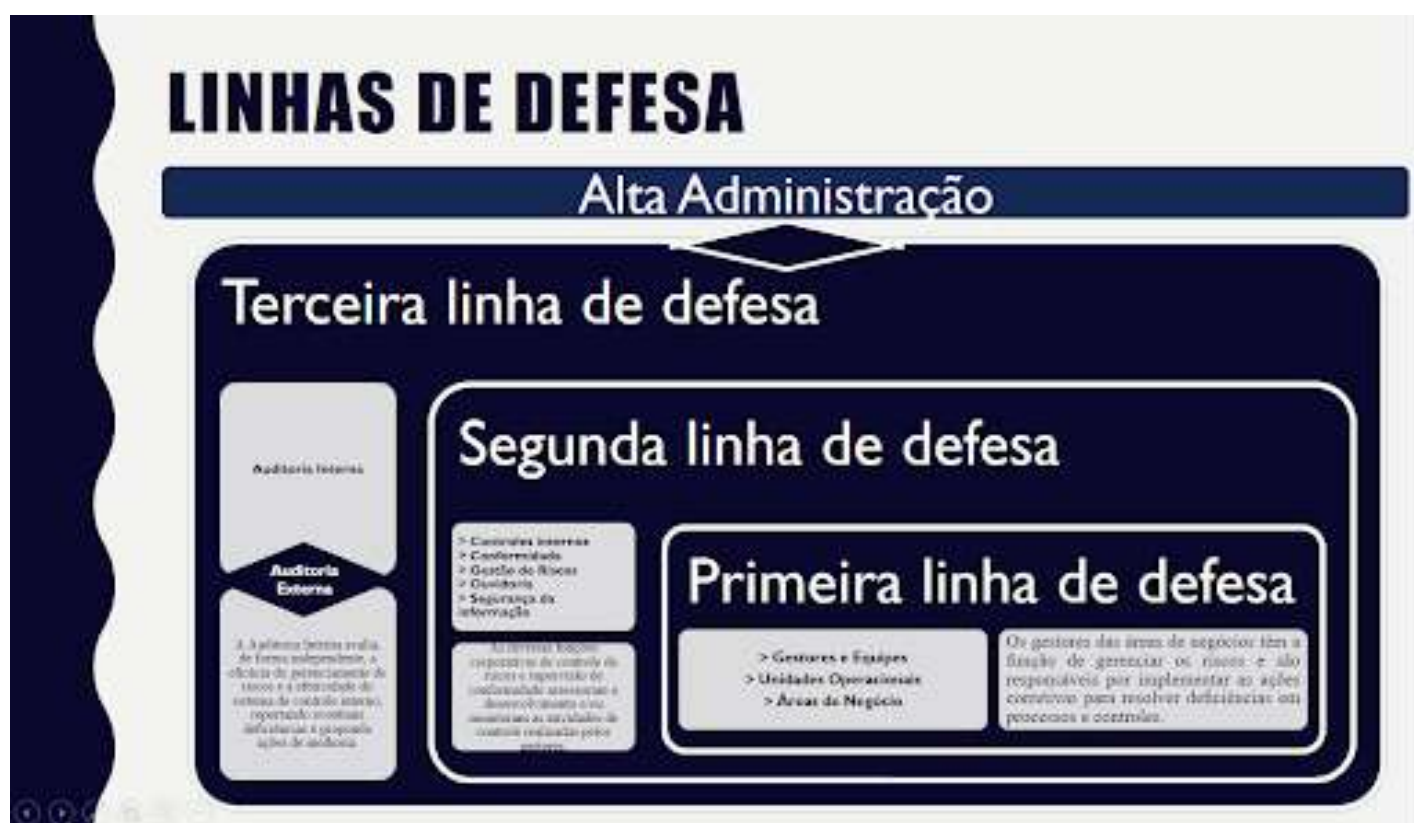

No atual modelo de Gestão e Avaliação de Riscos do IFTO, foram identificados riscos aos macroprocessos e aos objetivos estratégicos do IFTO. Para facilitar sua identificação, os riscos foram classificados quanto ao seu impacto Operacional, Financeiro e Legal, bem como quanto ao seu impacto quanto à Integridade e à Imagem Organizacional.

Para a mensuração dos riscos, utilizou-se inicialmente uma escala subjetiva, que classifica os riscos institucionais quanto ao seu Impacto e Probabilidade. Quanto maior o impacto  $\times$  probabilidade, mais grave é o risco, conforme mostra a figura na página seguinte:

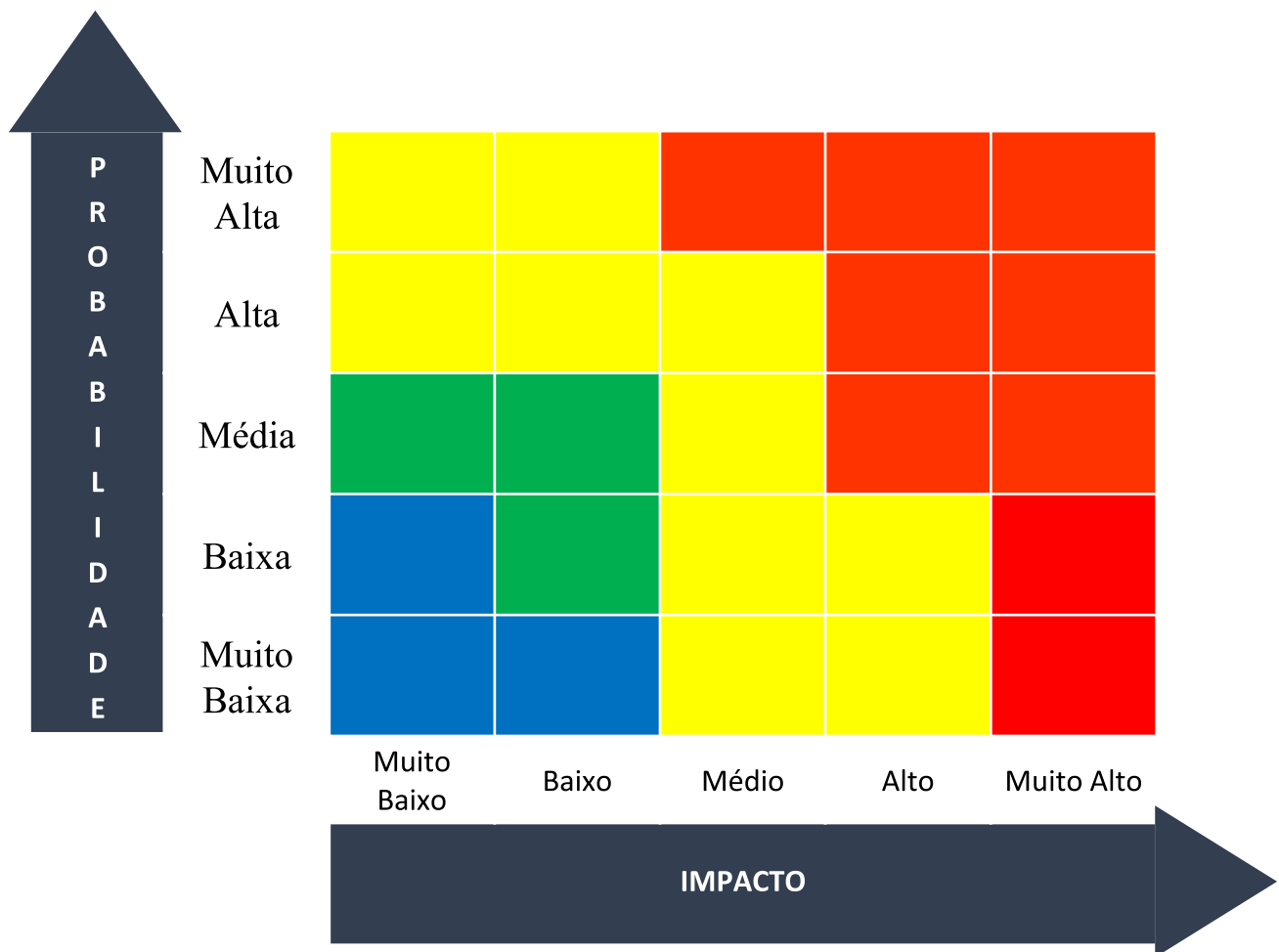

### 3.2. Principais Riscos e Controles

A partir de 2019, o IFTO passou a utilizar o módulo ForRisco, da Plataforma For (a mesma plataforma que também foi utilizada para a construção do PDI 2020-2024), para a gestão dos riscos institucionais. Isso facilitou a identificação de riscos também em relação aos objetivos estratégicos, uma vez que a plataforma facilita o resgate dessas informações. No entanto, com a migração da versão local do ForRisco para a versão web em parceria com o MEC/RNP, o módulo ForRisco, ao contrário do ForPDI, não tem a função de exportar dados, que estão sendo migrados manualmente, utilizando-se assim da versão local do aplicativo.

Alguns dos principais riscos do IFTO são apresentados no quadro a seguir:

Riscos	Mitigação
Restrições orçamentárias para cumprimento das metas do PDI	<ul style="list-style-type: none"> <li>• Captação de recursos externos.</li> <li>• Desenvolvimento de projetos que gerem receita.</li> </ul>

Quadro de servidores em quantidade e com as qualificações específicas insuficientes	<ul style="list-style-type: none"><li>• Criação de banco de talentos do IFTO para identificar as áreas de atuação de seus servidores.</li><li>• Planejamento das necessidades de capacitação nas áreas de propriedade intelectual, criação de ambientes inovativos, captação de recursos externos e elaboração de propostas de cursos stricto sensu.</li></ul>
Desinteresse dos pesquisadores em desenvolver projetos e programas	<ul style="list-style-type: none"><li>• Reestruturação do programa de apoio às atividades de pesquisa.</li><li>• Implantação de sistema de gerenciamento dos projetos via web.</li><li>• Criação da Política de Inovação do IFTO.</li><li>• Definição de padrões internos dos processos de trabalho da Pró-Reitoria de Pesquisa, Pós-Graduação e Inovação (PROPI).</li><li>• Melhoria dos processos de comunicação interna e externa.</li></ul>
Desinteresse dos extensionistas em desenvolver projetos e programas	<ul style="list-style-type: none"><li>• Reestruturação do programa de apoio às atividades de extensão.</li><li>• Melhoria dos processos de comunicação interna e externa.</li><li>• Publicização dos resultados dos projetos de extensão.</li><li>• Implementação dos recursos de custeio.</li><li>• Unificação dos editais de extensão.</li><li>• Inclusão dos projetos de extensão na página da Pró-Reitoria de Extensão.</li><li>• Reestruturação do Fórum de Extensionistas.</li></ul>



## **4. RESULTADOS E DESEMPENHOS**

### **DA GESTÃO**



**OBJETIVO ESTRATÉGICO 1: Induzir o Desenvolvimento Regional Sustentável**

**INDICADOR 0101:** Percentual de egressos ativos no mundo do trabalho (participação dos egressos no mundo do trabalho)

**META 2022: 62%**

**OBSERVADO 2022: 65,8%**

A Política de Egressos do IFTO, aprovada pela Resolução nº 54/2019/CONSUP/IFTO, de 21 de agosto de 2019, dispõe sobre a estrutura e o funcionamento da Política de Egressos do Instituto Federal de Educação, Ciência e Tecnologia do Tocantins.

De forma a efetivar a Política de Egressos da instituição, a Pró-Reitoria de Assuntos Estudantis conta com a Coordenação de Articulação Estudantil, Prospecção de Estágio e Acompanhamento Egressos, que é responsável por:

- I - coordenar a Política de Egressos do IFTO;
- II - auxiliar na realização de ações previstas na Política quando acionada pelos campi;
- III - propor mudanças nesse documento; e
- IV - responsabilizar-se pelos dados referentes aos egressos nos documentos institucionais.

Para cumprimento dos objetivos da Política de Egressos, é realizada anualmente a Pesquisa de Egressos, sendo esta amplamente divulgada pelos veículos de comunicação do IFTO. No ano de 2022, obteve-se 893 respostas de egressos, dentre os quais 306 não estavam trabalhando, 357 estavam trabalhando fora da área do curso realizado no IFTO, e 230 estavam trabalhando na área do curso realizado no IFTO, totalizando 65,8% de egressos ativos no mercado de trabalho, conforme gráfico na página a seguir:

## Egressos ativos no mercado de trabalho

● Não   ● Sim, fora da área do curso feito no IFTO   ● Sim, na área do curso feito no IFTO

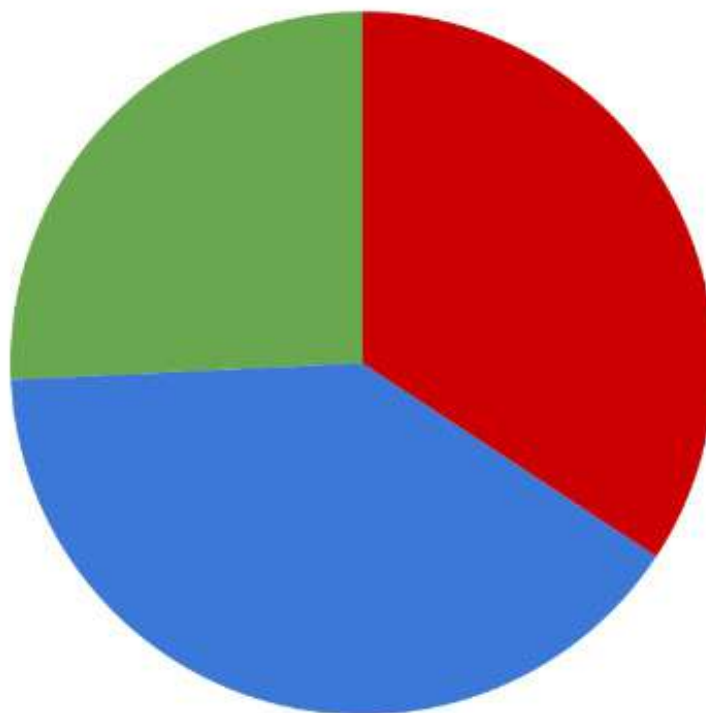

**INDICADOR 0102:** Percentual de permanência e êxito dos estudantes-atletas

**META 2022:** 81%

**OBSERVADO 2022:** Não aferido

A Coordenação de Esportes do IFTO faz parte da Pró-Reitoria de Assuntos Estudantis, sendo responsável pela organização dos Jogos Internos do IFTO (JIFTO) e pela organização e participação do IFTO nos Jogos Nacionais dos Institutos Federais (JIFs). Com o retorno das atividades presenciais no primeiro semestre de 2022 em todos os campi do IFTO, que estavam suspensas desde março de 2020, houve o gradual retorno à realização de treinamentos esportivos e à participação de estudantes em competições, como os Jogos Universitários Brasileiros (JUBs) 2022, que ocorreram em Brasília, o JIFTO, que ocorreu em Porto Nacional, e os JIFs, que ocorreram em São José do Rio Preto.

Também houve a participação de estudantes do IFTO nos Jogos Eletrônicos das Instituições Federais – eJIF Games 2022, promovido devido à pandemia causada pela covid-19. No evento, o Instituto contou com a participação de 85 estudantes-atletas, que disputaram medalhas nos jogos de Free Fire, League of Legends e Xadrez Arena.

Outros eventos esportivos nacionais com participação de estudantes foram o Campeonato Brasileiro de Canoagem e Paracanoagem, com a participação de 1 estudante-atleta do IFTO; e a participação de 4 estudantes na etapa nacional para a Copa Norte 2022, realizada no município de Rio Branco/AC, no período de 10 a 14 de agosto de 2022, na modalidade de basquete.

Nos Jogos Internos do IFTO 2022, que ocorreram no mês de setembro de 2022 no Campus Porto Nacional, houve a participação de 356 estudantes nas modalidades de atletismo, voleibol de quadra e de areia, futsal, basquete, xadrez e tênis de mesa, entre os dias 19 e 23 de setembro de 2022.

Estudantes também participaram da etapa nacional dos Jogos dos Institutos Federais – JIFs 2022, que aconteceu na cidade de São José do Rio Preto/SP, reunindo 50 estudantes do IFTO, que competiram nas modalidades de atletismo, voleibol de quadra e de areia, futsal, basquete, xadrez e tênis de mesa.

Em relação ao indicador, a fórmula utilizada é:

$(\text{Número de estudantes-atletas com permanência e êxito} / \text{Número total de estudantes-atletas}) \times 100$

Em função do processo de migração do sistema acadêmico e do prazo para atualização dos dados dos estudantes no SUAP-EDU, não foi possível gerar as informações de abandono dos discentes que cursaram o ano de 2022 no IFTO até o prazo para entrega deste Relatório. O indicador será incluído na versão futura deste documento.

**INDICADOR 0103:** Número de Cursos FIC executados nas unidades do IFTO

**META 2022:** 13

**OBSERVADO 2022:** 14

No ano de 2022, foram realizados 14 cursos de Formação Inicial e Continuada pelo Instituto Federal do Tocantins. A instituição ofertou cursos FIC em diversas unidades e em distintas áreas do conhecimento, sendo que 9 deles foram ofertados por meio de esforço próprio, alcançando um total de 1.025 alunos.



Foi ofertado ainda um curso pelo Programa Mais Energif para 30 alunos, além de 4 cursos de língua Inglesa e Espanhola, totalizando 1.000 contemplados, todos no segmento do turismo, proposta alcançada mediante parceria entre o IFTO e o Ministério do Turismo.

**Nº de Cursos FIC executados nas Unidades do IFTO**

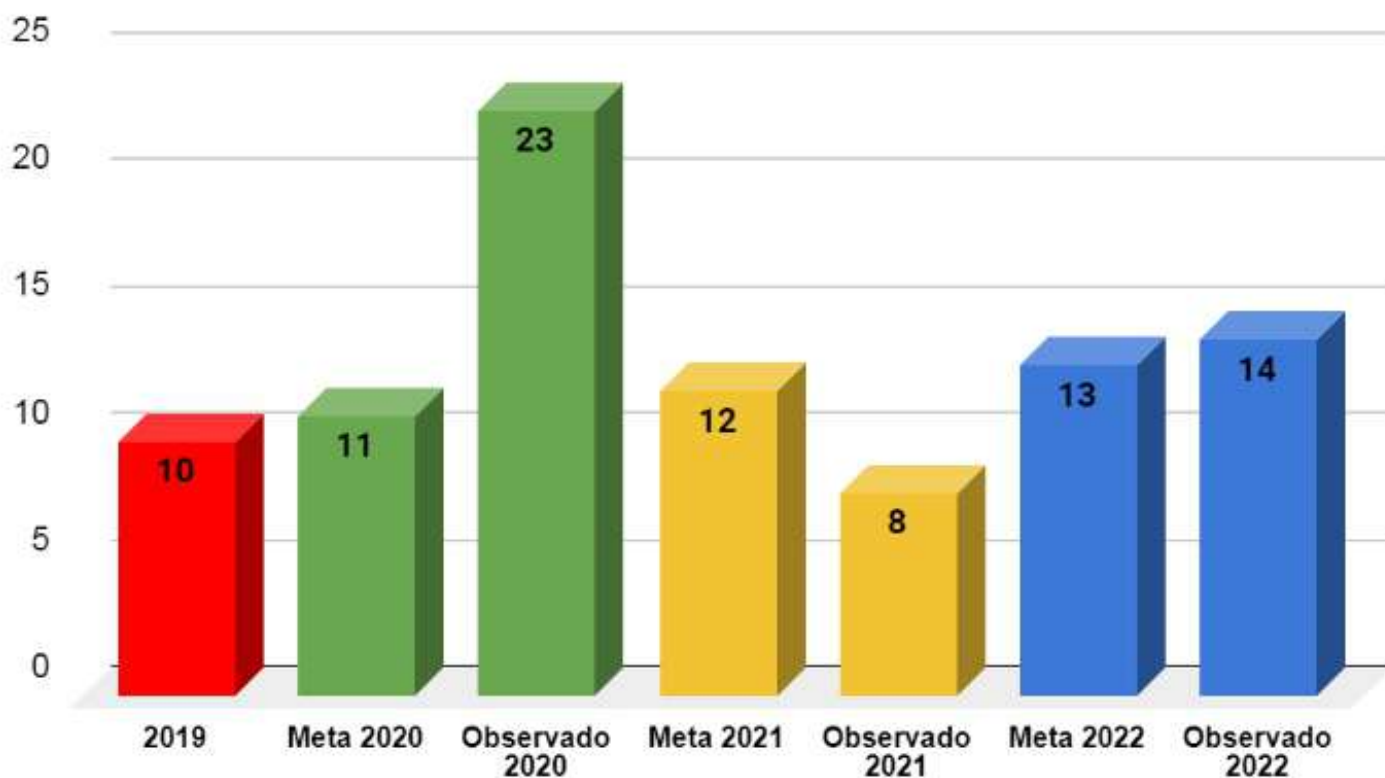

**INDICADOR 0104:** Percentual de projetos de cursos de graduação com extensão curricularizada

**META 2022:** 100%

**OBSERVADO 2022:** 51,2%

O art. 35 da Resolução CONSUP/IFTO nº 28, de 4 de fevereiro de 2021, em atendimento à Resolução CNE/CES nº 7, de 18 de dezembro de 2018 (que estabelece as Diretrizes para a Extensão na Educação Superior e regulamenta o disposto na Meta 12.7 do Plano Nacional de Educação, aprovado pela Lei nº 13.005, de 25 de junho de 2014, para o decênio 2014-2024), estabeleceu como prazo máximo para as alterações de todos os Projetos Pedagógicos de Cursos (PPCs) vigentes, incluindo a aprovação no Conselho Superior (CONSUP) do IFTO, a data de 18 de dezembro de 2021 para, minimamente, iniciar oferta no primeiro semestre letivo de 2022.

Com vistas ao atendimento dessas diretrizes, as discussões sobre a curricularização da extensão nos cursos de graduação do IFTO tiveram início com a publicação da Portaria nº 776/2020/REI/IFTO, de 25 de agosto de 2020, cuja primeira reunião da comissão ocorreu em 4 de setembro de 2020. Como resultado dos trabalhos da comissão, foi criado o Regulamento da Curricularização da Extensão nos cursos de graduação presenciais e a distância do Instituto Federal de Educação, Ciência e Tecnologia do Tocantins, aprovado pelo CONSUP através da Resolução CONSUP/IFTO nº 28, de 4 de fevereiro de 2021.

No entanto, a Resolução CNE/CES nº 1, de 29 de dezembro de 2020, estendeu em um ano o prazo para a implantação de algumas Diretrizes Curriculares Nacionais (DCNs) que tenham vigência estabelecida a partir de maio de 2020. Dentre tais Diretrizes, está a Resolução CNE/CES nº 7, de 18 de dezembro de 2018, que estabelece as diretrizes para a Extensão na educação superior brasileira. Nesse sentido, a Pró-Reitoria de Ensino estendeu até dezembro de 2022 o prazo para que os cursos de graduação do IFTO se adequassem a tais resoluções.

No ano de 2022, 21 cursos, entre os criados em 2022 e os alterados, se adequaram à Resolução CNE/CES nº 7, de 18 de dezembro de 2018. Considerando que o número de cursos do IFTO que precisam se adequar a essa legislação é de 41 cursos, a Pró-Reitoria de Ensino justifica o não cumprimento da Meta para o Indicador 0104 para o ano de 2022, tendo cumprido o percentual de 51,2%.

**INDICADOR 0105:** Total de vagas ofertadas em cursos técnicos e de graduação presenciais

**META 2022:** -

**OBSERVADO 2022:** 4.460

No ano de 2022, foram ofertadas 2.110 vagas para cursos técnicos de nível médio. Somam-se a esse número as 700 vagas ofertadas na modalidade de Educação Jovens e Adultos, sendo 330 vagas do projeto EJA-EPT e 370 de oferta de esforço próprio, totalizando 2.810 vagas ofertadas por cursos de formação profissional e técnica, nas formas subsequente e articulada, de forma integrada e concomitante com o ensino médio. Houve um aumento de 700 vagas resultantes das vagas ofertadas na modalidade de jovens e adultos e uma redução de 30 vagas nos cursos técnicos de nível médio em relação ao ano anterior.

Para os cursos de graduação, foram ofertadas 1.650 vagas. Houve uma redução de 85 vagas em relação a 2021. Essa redução se deveu ao fato de o curso superior de tecnologia em Logística do Campus Porto Nacional ter reduzido a oferta de 80 para 40 vagas anuais, e de o curso de licenciatura em Computação do Campus Colinas do Tocantins ter ofertado apenas 45 das 90 vagas anuais, visto que iniciou processo de encerramento do curso a partir do segundo semestre de 2022.

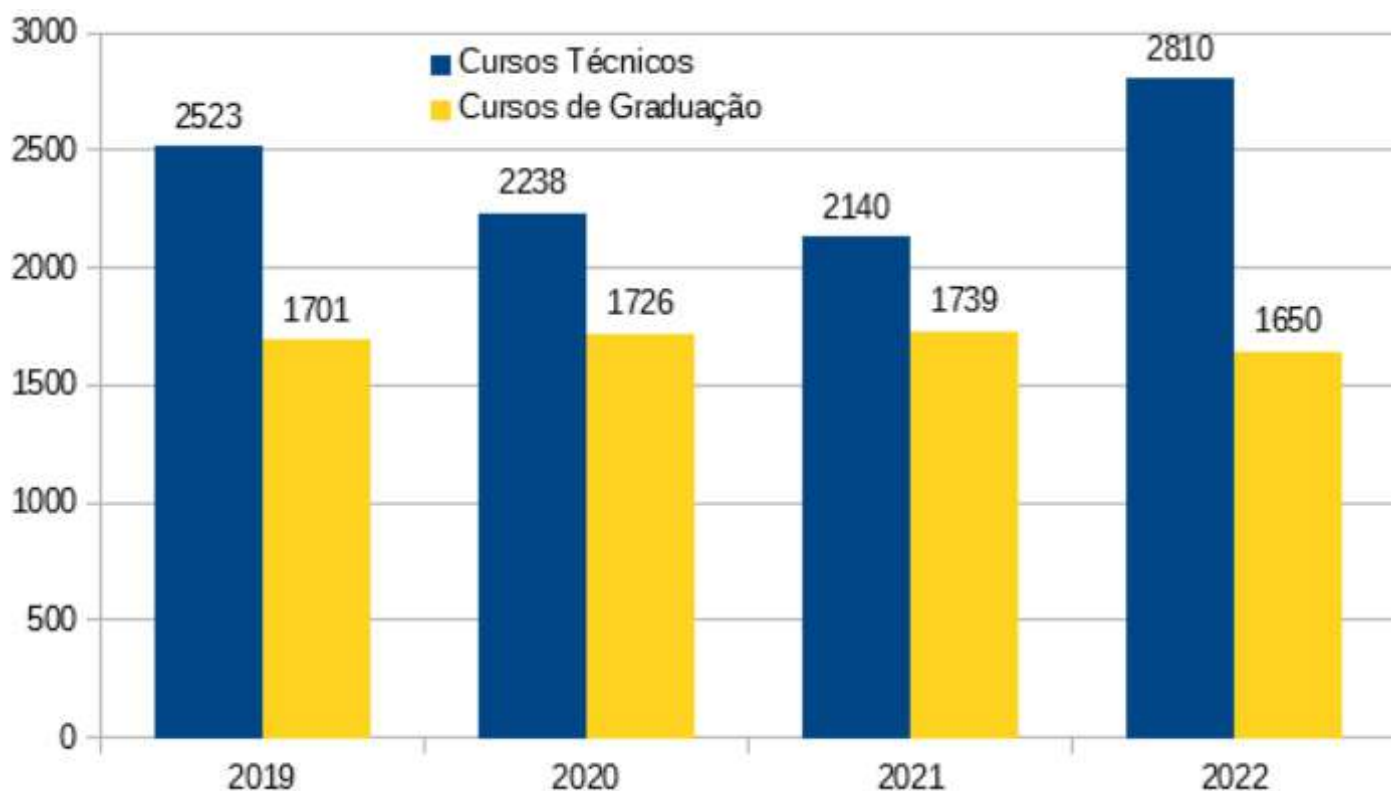

**INDICADOR 0106:** Total de alunos matriculados em cursos a distância

**META 2022:** -

**OBSERVADO 2022:** 9.413

Vinculado ao Centro de Referência em Educação a Distância – CREAD encontra-se o expressivo quantitativo de 9.413 estudantes matriculados. Desse total, 7.598 matrículas são de estudantes de cursos técnicos; 981 matrículas no curso superior de Tecnologia em Segurança Pública, fruto da parceria entre o IFTO e a Polícia Militar do Estado do Tocantins; 341 matrículas em cursos de graduação em parceria com a Universidade Aberta do Brasil – UAB; 340 matrículas em cursos de especialização em parceria com a Universidade Aberta do Brasil – UAB; 63 matrículas em especialização do tipo esforço próprio; e 37 matrículas

em cursos técnicos de formas concomitante e subsequente, conforme detalhamento a seguir:

- 7.651 matrículas em cursos técnicos de Administração, Agronegócio, Informática para internet, Meio Ambiente e Serviços Públicos, sendo 2.842 alunos ingressantes em 2022 – CREAD;
- 981 matrículas no curso superior de tecnologia em Segurança Pública – Paraíso do Tocantins;
- 204 matrículas no curso de licenciatura em Pedagogia e Educação Profissional e Tecnológica – UAB – Palmas;
- 200 matrículas no curso de especialização em Docência para a Educação Profissional e Tecnológica – Porto Nacional;
- 140 matrículas no curso de especialização em Educação e Tecnologias Digitais – Formoso do Araguaia;
- 137 matrículas no curso superior de tecnologia em Agronegócio – UAB – Palmas;
- 63 matrículas no curso de especialização em Gestão e Tecnologia da Produção Agropecuária – Dianópolis; e
- 37 matrículas no curso técnico concomitante e subsequente em Edificações – Gurupi.

### MATRÍCULAS EAD POR NÍVEL

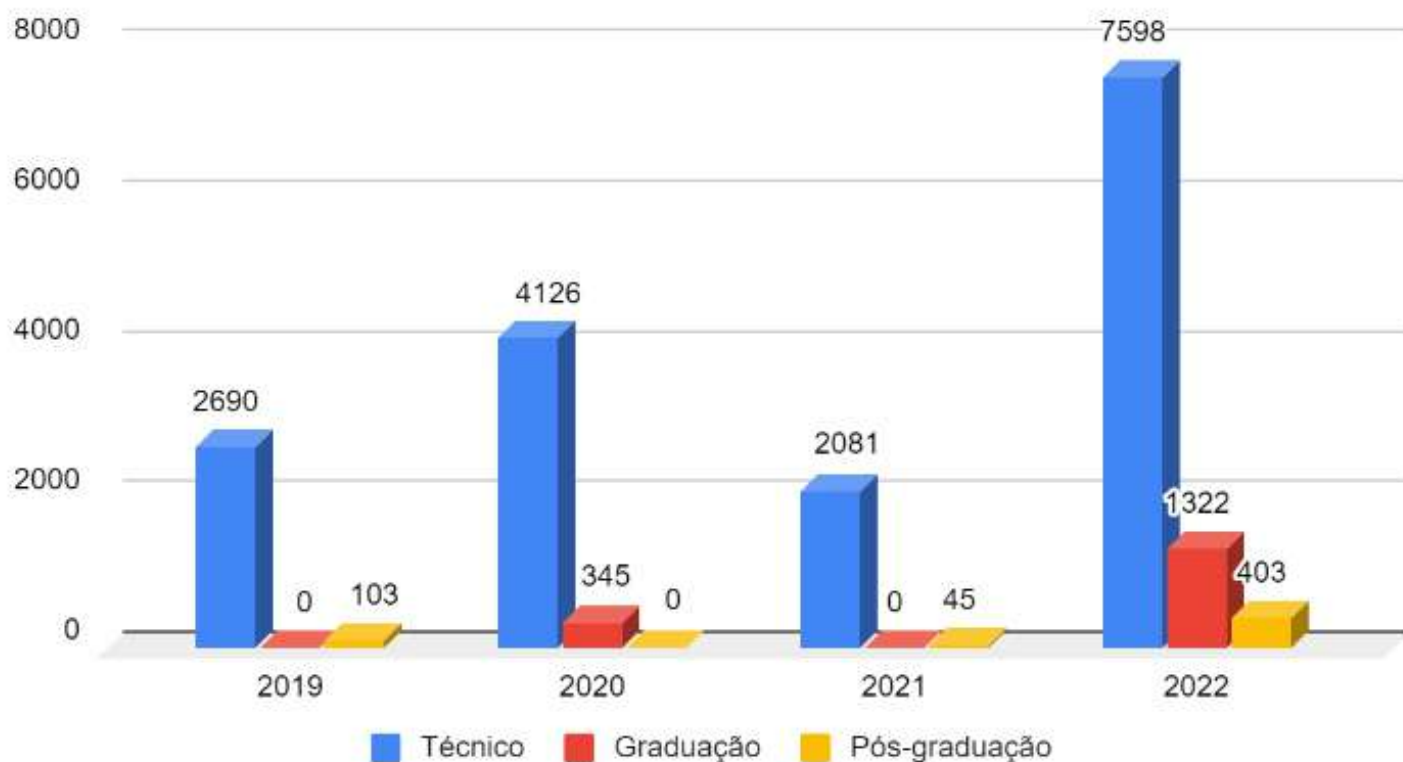

Esclarece-se que as matrículas em cursos técnicos do ano de 2021 foram realizadas no sistema acadêmico educacional, entretanto, somente foram regularizadas no Sistema Nacional de Informações da Educação Profissional e Tecnológica – Sistec (fonte das informações) em 2022, resultando em aparente decréscimo no ano de 2021 e consequente acúmulo de lançamentos no ano de 2022.

**INDICADOR 0107:** Total de projetos de pesquisa institucionalizados

**META 2022:** 180

**OBSERVADO 2022:** 151

### 197 Projetos de Pesquisa Institucionalizados

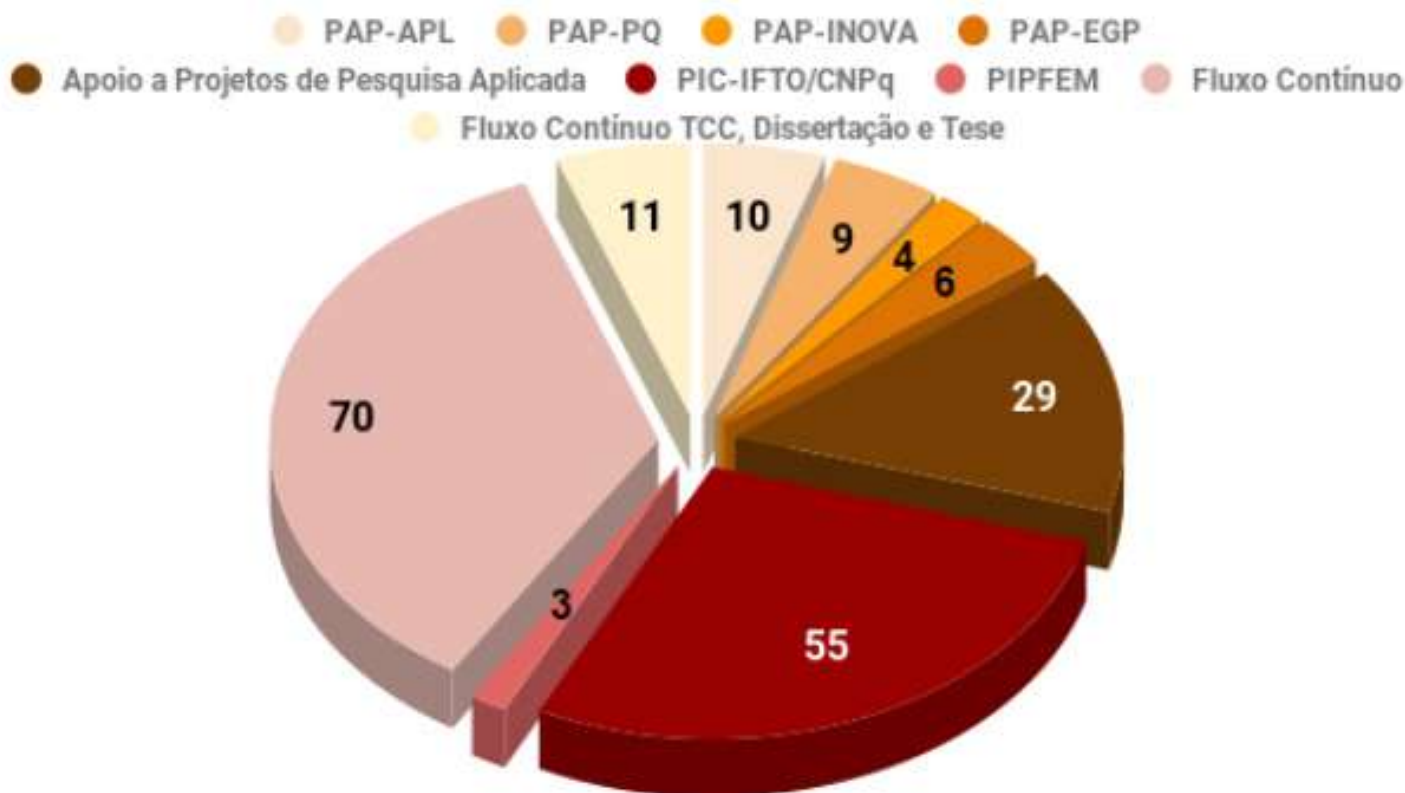

Foram 197 projetos institucionalizados em 2022 nos diferentes editais disponibilizados no Sistema Unificado de Administração Pública (SUAP) para cadastro de projetos. Conforme a distribuição mostrada no gráfico anterior, foram 55 projetos aprovados no edital do Programa de Iniciação Científica (PIC), com a destinação de bolsas para estudantes financiados pelo IFTO e pelo Conselho Nacional de Desenvolvimento Científico e Tecnológico (CNPq). Os 58 projetos selecionados nos Programas de Apoio à Pesquisa (PAP) receberam auxílio financeiro para custeio das pesquisas nas seguintes modalidades:

Pesquisa em Arranjos Produtivos Locais (APL), Bolsas Produtividade em Pesquisa e Inovação (PQ), Apoio a Projetos de Inovação (INOVA), Estruturação de Grupos de Pesquisa (EGP), e Apoio a Projetos de Pesquisa Aplicada. Contamos também com o registro de 70 projetos de pesquisa na modalidade de fluxo contínuo e 11 projetos de pesquisa na modalidade fluxo contínuo TCC, Dissertação e Tese, além de 3 projetos do Programa de Incentivo à Participação Feminina na Pesquisa (PIPFEM).

A meta estabelecida para 2022 foi de 180 projetos e, conforme observado, foi alcançado um total de 197, superando a meta estabelecida para 2022. Também houve um aumento em relação aos números de 2021, que foram 122 projetos de pesquisa institucionalizados. Esse aumento foi em parte alcançado pelo lançamento de novas modalidades de edital o edital de Apoio a Projetos de Pesquisa Aplicada e o edital de fluxo contínuo TCC, Dissertação e Tese. Essa mudança resultou em novas oportunidades para os pesquisadores institucionalizarem e desenvolverem seus projetos de pesquisa. Diante disso, consideramos que, apesar da meta final não ter sido alcançada, houve crescimento do número de projetos institucionalizados devido, provavelmente, às novas modalidades oferecidas.

As ações voltadas ao Programa de Apoio à Pesquisa (PAP) e ao Programa de Iniciação Científica (PIC) do IFTO, no ano de 2022, alcançaram investimentos na ordem de R\$ 857.637,04 (oitocentos e cinquenta e sete mil seiscentos e trinta e sete reais e quatro centavos), sendo R\$ 749.637,04 (setecentos e quarenta e nove mil seiscentos e trinta e sete reais e quatro centavos) com recursos próprios e R\$ 108.000,00 (cento e oito mil reais) com recursos do Conselho Nacional de Desenvolvimento Científico e Tecnológico (CNPq). Foram investidos R\$ 494.757,04 (quatrocentos e noventa e quatro mil setecentos e cinquenta e sete reais e quatro centavos) no Programa de Apoio à Pesquisa (PAP) e R\$ 362.880,00 (trezentos e sessenta e dois mil e oitocentos e oitenta reais) no Programa de Iniciação Científica (PIC).

### Investimentos Programa de Apoio à Pesquisa (PAP) e Programa de Iniciação Científica (PIC) do IFTO



Todos os programas e projetos de pesquisa, de iniciação científica, de inovação e de empreendedorismo têm a participação de servidores e estudantes do IFTO, incentivando a produção acadêmico-científico-cultural na instituição e possibilitando a geração e a transformação do conhecimento de forma a atender as necessidades e os interesses da sociedade.

A participação de estudantes no acompanhamento e na execução de projetos de pesquisa ou de inovação tecnológica possibilita melhoria em seus rendimentos acadêmicos e aumenta as possibilidades de ingresso em cursos e programas de pós-graduação, além de garantir uma melhor preparação para o mundo do trabalho.

Muitos desses projetos são oriundos de integrantes de grupos de pesquisa do IFTO. Atualmente, a instituição possui mais de 52 grupos de pesquisa institucionalizados, distribuídos nas seguintes áreas do conhecimento: Ciências Exatas e da Terra, Ciências Biológicas, Engenharias, Ciências da Saúde, Ciências Sociais Aplicadas, Ciências Humanas e Linguísticas, Letras e Artes.



**INDICADOR 0108:** Total de projetos de pesquisa finalizados

**META 2022:** 140

**OBSERVADO 2022:** 124

### 124 Projetos de Pesquisa Finalizados

● PAP-APL  
 ● PAP-PQ  
 ● PAP-INOVA  
 ● PAP/ProfEpt  
 ● PAP-EGP  
 ● PIC-IFTO/CNPq  
● Fluxo Contínuo

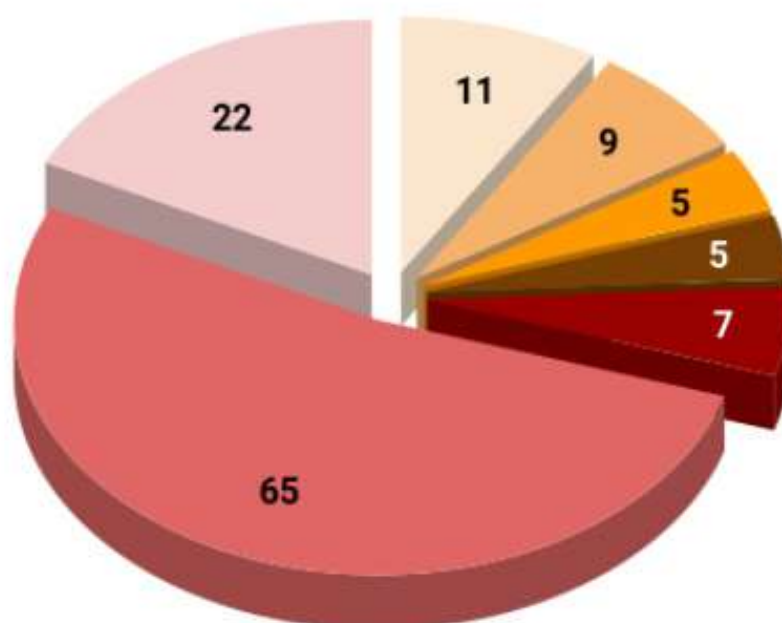

Os projetos de pesquisa finalizados em 2022 foram resultado das ações voltadas aos Programas de Apoio à Pesquisa (PAP) do Programa de Iniciação Científica (PIC) do IFTO no ano de 2021 e aos projetos de pesquisa na modalidade de fluxo contínuo, pois a finalização é importante para a participação do proponente em novas propostas de pesquisa.

**INDICADOR 0109:** Relação ingresso/aluno (TCU)

**META 2022:** -

**OBSERVADO 2022:** 35%

<http://ifto.edu.br/aceso-a-informacao/transparencia-e-prestacao-de-contas>

Em 2022 houve um aumento do número de ingressantes e do número de vagas, considerando alunos com matrícula ativa pelo menos um dia do ano, fato este que reflete um aumento no resultado deste indicador em relação ao ano anterior, conforme observado no histórico de registros desde o ano de 2015.





Fonte: SISTEC

**INDICADOR 0110:** Total de novas parcerias e convênios realizados pelo Centro de Referência em Educação a Distância do IFTO

**META 2022: 5**

**OBSERVADO 2022: 23**

O Centro de Referência em Educação a Distância (CREAD) do IFTO que, entre seus objetivos, visa ampliar o acesso à educação no estado do Tocantins através da oferta gratuita e pública, expandiu suas parcerias em atendimento à demanda tocantinense para formação técnica e superior.

No ano de 2022, foram concretizadas 15 novas parcerias para oferta de cursos técnicos em municípios do estado e, para a oferta das especializações citadas anteriormente, realizou parcerias com outros 7 novos municípios. O gráfico a seguir apresenta o panorama geral de municípios parceiros do CREAD de acordo com a oferta.



Observa-se que, das 65 parcerias firmadas com o IFTO para oferta de cursos na modalidade de educação a distância, temos: 47 que firmaram parceria somente para a oferta de cursos técnicos, 4 que firmaram parceria somente para a oferta de cursos de graduação, 1 que firmou parceria para a oferta de curso de pós-graduação, 3 que firmaram parceria para oferta de cursos técnicos e de graduação, 5 que firmaram parceria para a oferta de cursos de graduação e de pós-graduação e, por fim, 5 que firmaram parceria para a oferta dos três tipos de cursos – técnicos, de graduação e de pós-graduação.

Dessa forma, para esse indicador, verifica-se que a meta foi superada com folga, evidenciando que o Instituto Federal do Tocantins segue alcançando os objetivos estratégicos relacionados à Educação a Distância, aumentando o número de parceiros e, conseqüentemente, a possibilidade de oferta de cursos e serviços em todo o estado do Tocantins.

#### **OBJETIVO ESTRATÉGICO 2: Promover a inovação tecnológica e o empreendedorismo**

**INDICADOR 0201:** Ações de fomento à cultura de inovação e empreendedorismo realizados (palestras, eventos, cursos, reuniões, projetos, etc.)

**META 2022: 18**

**OBSERVADO 2022: 50**

Ao longo de 2022 foram realizadas ações em diferentes formatos e momentos a fim de fomentar a cultura da inovação e do empreendedorismo no âmbito do IFTO, dentre as quais citamos a realização eventos, a publicação de edital de fomento interno com oferta de bolsas a projetos inovadores, a participação em editais de fomento externos, além da elaboração e revisão de normas e fluxos, tornando-os cada vez menos burocráticos e atualizados, favorecendo a compreensão e a familiarização da comunidade interna aos assuntos referentes a propriedade intelectual, transferência de tecnologia e ecossistema de inovação.

O Escritório de Projetos realizado no âmbito do Espaço de Inovação na 13ª JICE 2022 vem demonstrando a importância da aproximação de estudantes, servidores e comunidade com as discussões sobre inovação e empreendedorismo. Na ocasião foram realizados assessoramentos para a elaboração de projetos e entrega de materiais de divulgação dos serviços prestados pelo Escritório.

Outras ações de fortalecimento e fomento à cultura de inovação e empreendedorismo foram realizadas por meio da participação na Mesa-Redonda do Evento “Conectando Ideias”, promovido pela Universidade Estadual do Tocantins -- Unitins; no Workshop “Inovação para Todos”, promovido pela Universidade Federal do Tocantins – UFT; no workshop de Ecossistema de Inovação, ação promovida pelo Programa Inova Paraíso; além da participação em eventos regionais e nacionais, presenciais e a distância, tais como a Semana Integrada de Ciência e Tecnologia – Sicteg (Gurupi/TO), a Feira de Empreendedorismo, Ciência, Inovação e Tecnologia de Palmas – Fecit (Palmas/TO), o Congresso Norte-Nordeste de Pesquisa e Inovação – Connepi (Porto Velho/RO); e o Sinergia, programa promovido pela Fundação CERTI e Amazon Investor Coalition – AIC.

Em 2022, ações de atendimento a servidores/estudantes e comunidade externa interessados em inovação para fins de registro de propriedade intelectual e/ou transferência de tecnologia, bem como aqueles interessados em empreendedorismo, foram intensificadas por meio do agendamento de horários específicos para reuniões, totalizando mais de 40 ações de fomento à cultura de inovação e empreendedorismo, as quais podem ser visualizadas no gráfico da página a seguir.

### Ações de fomento à cultura de inovação e empreendedorismo realizadas pela Diretoria de Inovação e Empreendedorismo do IFTO

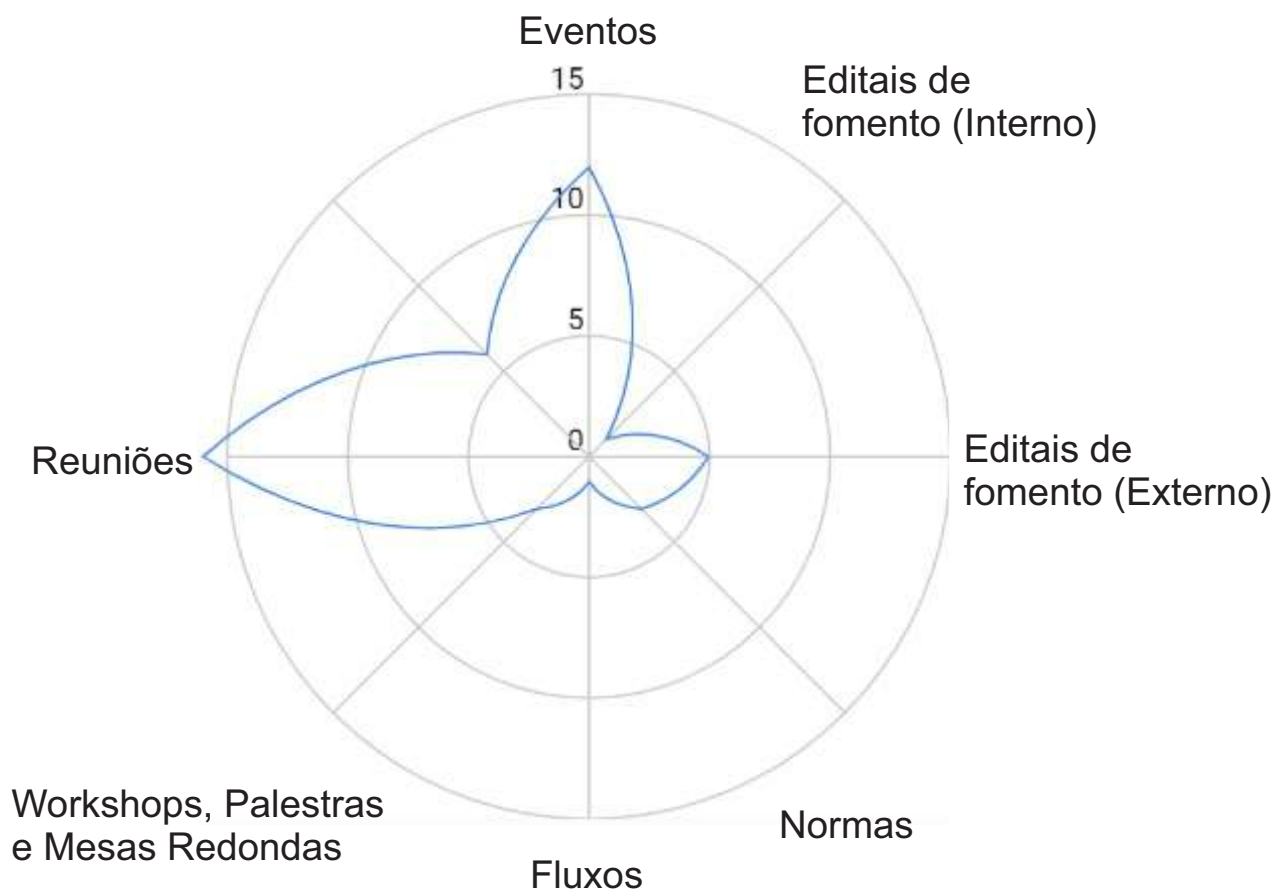

**INDICADOR 0202:** Projetos de inovação e/ou empreendedorismo institucionalizados provenientes das parcerias de PD&I

**META 2022:** 4

**OBSERVADO 2022:** 4

Por meio do Edital nº 02/2022 REI/IFTO, no âmbito do Programa de Apoio à Pesquisa – PAP/INOVA, 4 (quatro) novos projetos de inovação e/ou empreendedorismo resultaram no estabelecimento de parceria com instituições públicas/privadas para o desenvolvimento de atividades de Pesquisa, Desenvolvimento e Inovação – PD&I. Assim, constata-se que, no decorrer do ano de 2022, o número de projetos institucionais oriundos de parcerias em atividades de Pesquisa, Desenvolvimento e Inovação, conforme previsto na meta para o período, foi alcançado.

**INDICADOR 0203:** Ambientes promotores de empreendedorismo e inovação

**META 2022:** 7

**OBSERVADO 2022:** 14

Como reflexo das ações de auxílio e fomento a criação, implantação e execução de ambientes promotores de empreendedorismo e inovação, podemos observar o seguinte cenário: 1 incubadora de empresas em fase de execução (Campus Colinas do Tocantins) e 4 em fase de criação (campi Palmas, Gurupi, Paraíso do Tocantins e Araguatins), totalizando 5 iniciativas; 2 escritórios modelo em funcionamento (campi Gurupi e Porto Nacional); 3 empresas juniores em funcionamento (Gurupi, Palmas e Paraíso do Tocantins) e 1 em fase de criação (Araguatins), somando 4; e 3 laboratórios maker em execução (Araguaína, Gurupi e Palmas). No total, existem 14 iniciativas referentes aos ambientes promotores de empreendedorismo e inovação.

As iniciativas referentes aos ambientes promotores de empreendedorismo e inovação somam 14 e podem ser conferidas no gráfico a seguir.

### Iniciativas referentes aos ambientes promotores de empreendedorismo e inovação no IFTO

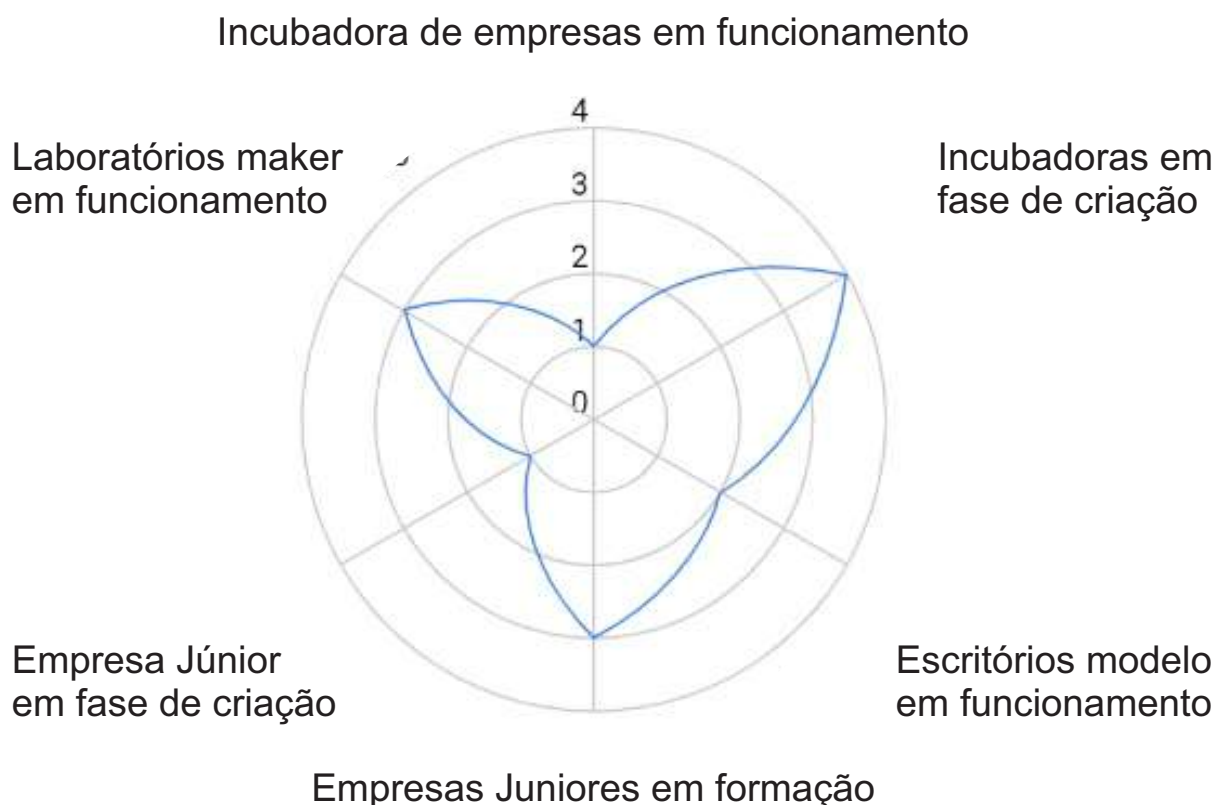

**INDICADOR 0204:** Total de patentes e de registro de propriedade intelectual depositados

**META 2022: 4**

**OBSERVADO 2022: 0**

Em 2022 houve a abertura e tramitação de 6 (seis) novos processos de pedido de propriedade intelectual, nas modalidades patente e programa de computador, no Núcleo de Inovação Tecnológica; porém, não foram finalizados em razão da ausência de documentação/informações complementares, os quais serão devidamente tramitados nos órgãos competentes tão logo as informações sejam encaminhadas pelos inventores interessados, dando origem a 6 (seis) novos pedidos de registro de propriedade intelectual, superando o valor estimado para a meta estabelecida.

### **OBJETIVO ESTRATÉGICO 3: Fortalecer o reconhecimento da identidade institucional**

**INDICADOR 0301:** Total de projetos pedagógicos de cursos técnicos atualizados conforme Diretrizes Curriculares Institucionais

**META 2022: Conforme quadro de oferta**

**OBSERVADO 2022: 3**

O processo de construção das Diretrizes Curriculares Institucionais para os Cursos Técnicos de Nível Médio (DCI-tec), movimento de onde derivaram os Modelos Referenciais de Organização do Tempo, Carga Horária e Currículo Mínimo para os cursos técnicos de nível médio no Instituto Federal do Tocantins (MR-tec), teve início em 2018.

As discussões institucionais acerca da construção das diretrizes culminou na publicação da Resolução nº 62/2020/CONSUP/IFTO, de 11 de novembro de 2020, que convalida, pelo Conselho Superior, a Resolução ad referendum nº 13/2020/CONSUP/IFTO, de 26 de outubro de 2020, aprovando as Diretrizes Curriculares Institucionais para os Cursos Técnicos de Nível Médio (DCI-tec), e a publicação da Resolução nº 64/2020/CONSUP/IFTO, de 11 de novembro de 2020, que convalida a Resolução ad referendum nº 15/2020/CONSUP/IFTO, de 26 de outubro de 2020, que aprovou os Modelos Referenciais de Organização do Tempo, Carga Horária e Currículo Mínimo para os cursos técnicos de nível

médio (MR-tec) no âmbito do IFTO.

Em 2022, foram atualizados 3 cursos técnicos, sendo 2 integrados e 1 subsequente: dois ofertados pelo Campus Avançado Formoso do Araguaia, e um pelo Campus Araguaína, conforme o Quadro 0301.1.

**Quadro 0301.1: Cursos Técnicos alterados em 2022, conforme as Diretrizes Curriculares Institucionais para os Cursos Técnicos de Nível Médio (DCI-tec)**

<b>Unidade</b>	<b>Nome do Curso</b>	<b>Tipo de Oferta</b>
Campus Araguaína	Técnico em Enfermagem	Subsequente
Campus Avançado Formoso do Araguaia	Técnico em Agricultura	Integrado
Campus Avançado Formoso do Araguaia	Técnico em Informática	Integrado

Cabe ressaltar que a alteração de cursos técnicos de nível médio tem sido realizada mediante a publicação de edital de chamamento público, dando a possibilidade de que as unidades do IFTO façam adesão à medida que houver condições locais favoráveis à atualização dos projetos pedagógicos de cursos (PPCs).

O Quadro 0301.1, apresentado anteriormente, corresponde aos processos regidos pelo Edital nº 60/2022/REI/IFTO, de 9 de agosto de 2022, disponível no Processo nº 23235.016388/2022-26.

Outrossim, além desses três cursos que tiveram seus PPCs alterados, outros dezoito cursos iniciaram os trabalhos de alteração de seus respectivos projetos pedagógicos; são eles:

1. Campus Araguatins:

- a) Técnico em Agropecuária Integrado ao Ensino Médio – Portaria AGT/REI/IFTO nº 307/2022 (Doc. SEI nº 1741221);
- b) Técnico em Agropecuária Subsequente ao Ensino Médio – Portaria AGT/REI/IFTO nº 305/2022 (Doc. SEI nº 1740813);
- c) Técnico em Redes de Computadores Integrado ao Ensino Médio – Portaria AGT/REI/IFTO nº 306/2022 (Doc. SEI nº 1741034).



## 2. Campus Palmas:

- a) Técnico em Administração Integrado ao Ensino Médio – Portaria PAL/REI/IFTO nº 574/2022 (Doc. SEI nº 1742761);
- b) Técnico em Agrimensura Integrado ao Ensino Médio - Portaria PAL/REI/IFTO nº 581/2022 (Doc. SEI nº 1743498);
- c) Técnico em Agronegócio Integrado ao Ensino Médio – Portaria PAL/REI/IFTO nº 583/2022 (Doc. SEI nº 1743500);
- d) Técnico em Controle Ambiental Integrado ao Ensino Médio – Portaria PAL/REI/IFTO nº 582/2022 (Doc. SEI nº 1743821);
- e) Técnico em Eletrotécnica Integrado ao Ensino Médio – Portaria PAL/REI/IFTO nº 578/2022 (Doc. SEI nº 1742800);
- f) Técnico em Eventos Integrado ao Ensino Médio – Portaria PAL/REI/IFTO nº 573/2022 (Doc. SEI nº 1742750);
- g) Técnico em Informática para Internet Integrado ao Ensino Médio – Portaria PAL/REI/IFTO nº 578/2022 (Doc. SEI nº 1742847);
- h) Técnico em Mecatrônica Integrado ao Ensino Médio – Portaria PAL/REI/IFTO nº 584/2022 (Doc. SEI nº 1743714);
- i) Técnico em Agrimensura Subsequente ao Ensino Médio – Portaria PAL/REI/IFTO nº 582/2022 (Doc. SEI nº 1743499);
- j) Técnico em Eletrotécnica Subsequente ao Ensino Médio – Portaria PAL/REI/IFTO nº 577/2022 (Doc. SEI nº 1742792);
- k) Técnico em Secretariado Subsequente ao Ensino Médio – Portaria PAL/REI/IFTO nº 575/2022 (Doc. SEI nº 1742780);
- l) Técnico em Segurança do Trabalho Subsequente ao Ensino Médio – Portaria PAL/REI/IFTO nº 579/2022 (Doc. SEI nº 1742801).

## 3. Campus Porto Nacional:

- a) Técnico em Informática para Internet Integrado ao Ensino Médio – Portaria PNA/REI/IFTO nº 289/2022 (Doc. SEI nº 1742279);
- b) Técnico em Administração Integrado ao Ensino Médio – Portaria PNA/REI/IFTO nº 293/2022 (Doc. SEI nº 1744136);
- c) Técnico em Meio Ambiente Integrado ao Ensino Médio – Portaria PNA/REI/IFTO nº 290/2022 (Doc. SEI nº 1742287).



**INDICADOR 0302:** Percepção da comunidade interna e externa acerca das ações de pesquisa e inovação

**META 2022:** Estudo e elaboração do instrumento metodológico de avaliação da percepção da comunidade

**OBSERVADO 2022:** Estudos para a construção do instrumento metodológico de avaliação da percepção da comunidade

A inclusão do Indicador 0302 – Percepção da comunidade interna e externa acerca das ações de pesquisa e inovação – no Plano de Desenvolvimento Institucional (PDI) 2020/2024 foi uma das inovações da nova edição do PDI. Pretende-se com este indicador verificar e monitorar o índice de percepção dos resultados da pesquisa e inovação executados no âmbito dos programas de pesquisa fomentados pelo IFTO.

A Pró-Reitoria de Pesquisa, Pós-Graduação e Inovação (PROPI) estima as seguintes etapas:

Etapa I: estudo e elaboração do instrumento metodológico de avaliação da percepção da comunidade.

Etapa II: validação do instrumento metodológico de avaliação da percepção da comunidade (pré-teste).

Etapa III: aplicação da primeira rodada de avaliação da percepção da comunidade.

Etapa IV: elaboração do relatório de avaliação da percepção da comunidade.

Por se tratar de uma meta qualitativa para o ano de 2021, adotou-se o termo não se aplica (n/a). A etapa I, prevista para o ano de 2021, foi severamente comprometida devido à pandemia da covid-19, de alcance mundial. Outras atividades foram realizadas, tais como publicação de editais e participação em chamadas externas. Destacamos que, em 17 de junho de 2021, foi encaminhado para a Comissão Própria de Avaliação (CPA) um conjunto de considerações para o formulário de avaliação contendo questões que abordassem a percepção da comunidade. Assim, para o ano de 2022, foram realizados alguns estudos de identificação das variáveis de análise do instrumento metodológico.

**INDICADOR 0303:** Número de novas parcerias (acordos, convênios, protocolos de intenções, PD&I etc.) institucionais externas com recebimento de recursos

**META 2022:** 1

**OBSERVADO 2022:** 6

Este indicador mede o quantitativo de parcerias externas que ensejaram recurso financeiro para o IFTO. De acordo com o gráfico apresentado, observa-se que o IFTO superou consideravelmente a meta estabelecida. Em 2022, foram feitas cinco parcerias, que culminaram em recebimento de recursos financeiros. As parcerias firmadas foram em áreas distintas de atuação, sendo: parceria com a Polícia Militar do Estado do Tocantins – possibilitou a formação de 1.000 novos soldados pelo IFTO que, além da formação tradicional, participam do curso superior de Tecnologia em Gestão Pública –; convênio com empresa de tecnologia da informação com o objetivo de cooperação mútua, visando ao apoio para implementação do Projeto Formação de Talentos CRP; e três parcerias com empresas privadas do segmento do Agronegócio com a finalidade de pesquisa e desenvolvimento de novos produtos agrícolas.

0303 - Nº de Novas Parcerias (acordos, convênios e protocolos de Intenções, PD&I, etc)

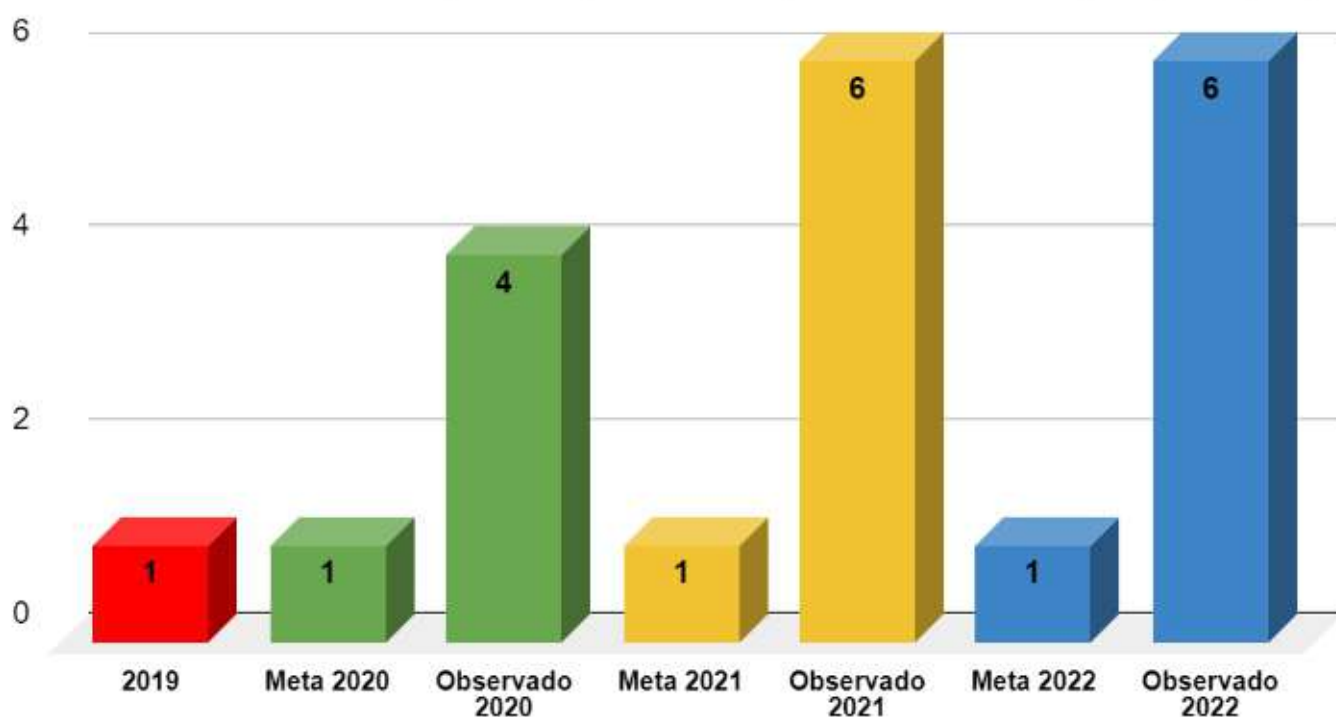

**INDICADOR 0304:** Alcance da comunidade externa por meio de ações de extensão (Quantidade de pessoas beneficiadas)

**META 2022: 126.000**

**OBSERVADO 2022: 135.000**

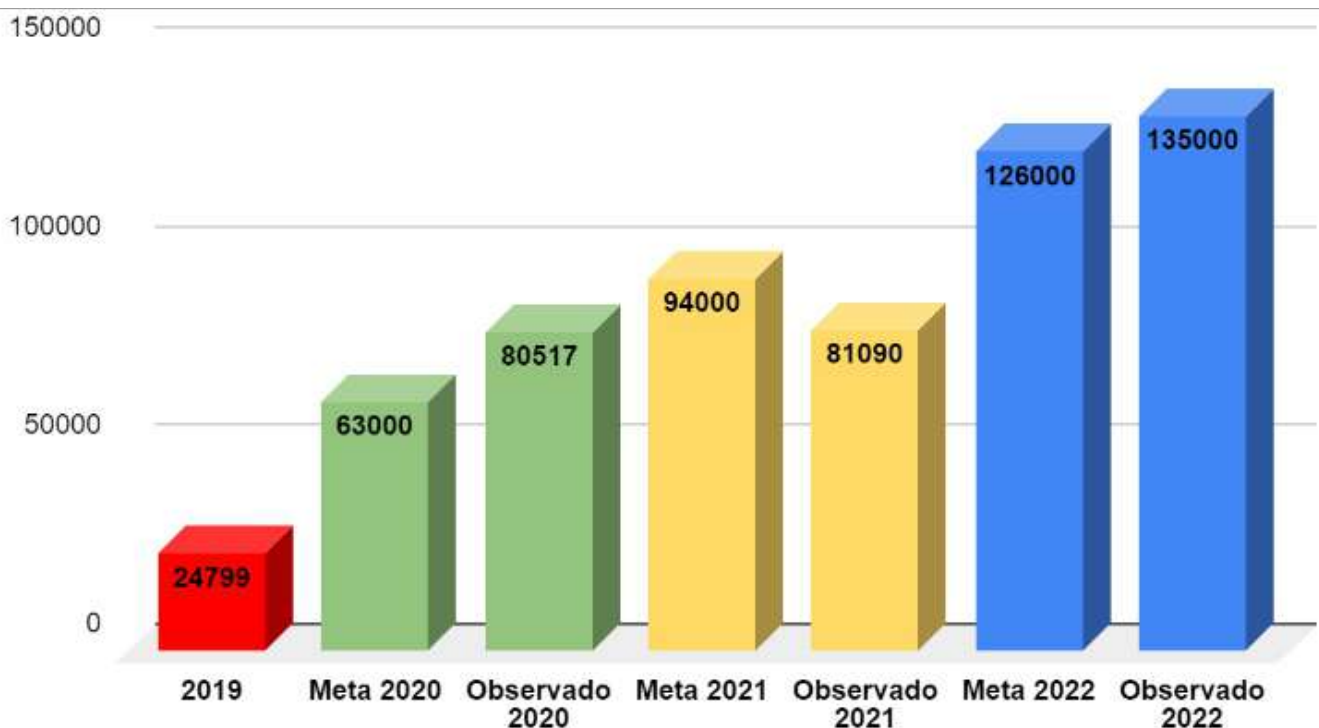
**Alcance da comunidade externa por meio das ações de extensão do IFTO**

Em 2022 a Instituição retornou suas atividades normais após dois anos pandêmicos, buscamos retornar a normalidade no atendimento ao público externo por meio do desenvolvimento de projetos de extensão, palestras, oficinas, eventos culturais, feiras do agronegócio entre outros. No ano analisado, através dos projetos de extensão aprovados nos editais de Arranjo Produtivo Local, Agricultura Familiar e Arte e Cultura, a Instituição conseguiu atender aproximadamente 35000 pessoas, nas 11 microrregiões de atuação. Em parceria com Ministério do Turismo, o IFTO ofertou mais de 1000 vagas dos cursos de língua Inglesa e Espanhola, para profissionais do segmento do turismo, em todo Brasil; A Instituição formalizou parceria com a Polícia Militar do Estado do Tocantins e ofertou o curso superior de Tecnologia em Segurança Pública, foram matriculados 1000 novos praças, conclusão do curso previsto para maio de 2023; Além de cursos e projetos o IFTO participou ativamente de diversos eventos, nos segmentos do agronegócio, científicos, artístico/cultura entre outros, levando conhecimento, projetos e a marca institucional, para mais de 98000 pessoas, destacamos alguns dos eventos: Feira de Tecnologia Agropecuária do Tocantins - Agrotins; Expoara, em Araguaína; Expocolinas, em Colinas do Tocantins; Expobrasil, em Paraíso do Tocantins; Agrosudeste, em Almas do Tocantins; IFTO em ação, em Paraíso do Tocantins, entre outros.

**INDICADOR 0305:** Número de parcerias (acordos, convênios, protocolos de intenções, PD&I etc.) internacionais

**META 2022: 10**

**OBSERVADO 2022: 7**

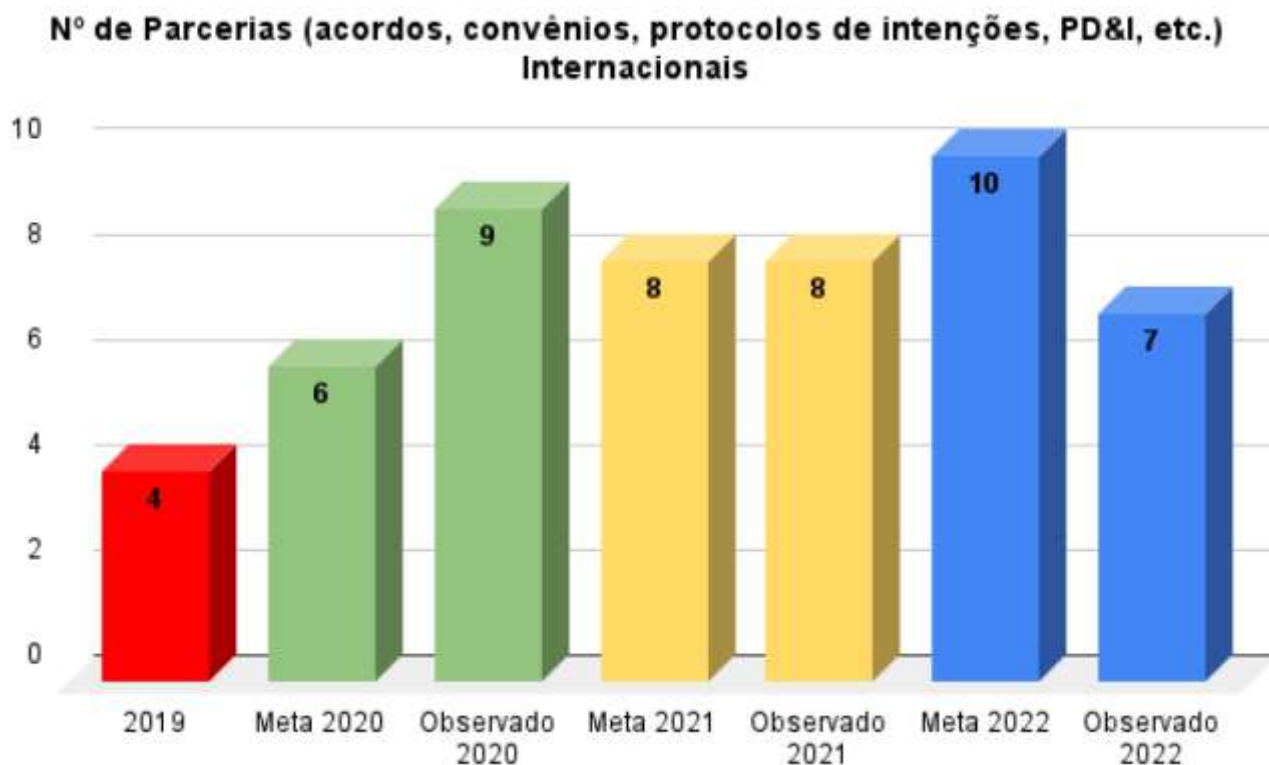

Para as parcerias internacionais, foram considerados os protocolos de intenções, acordos de cooperação técnica e associação de intercâmbio profissional e estudantil. Esses vínculos com instituições estrangeiras têm como objetivo viabilizar a mobilidade de estudantes e servidores para realização de estágios, estudos ou pesquisas internacionais. O quantitativo de parcerias internacionais vigentes em 2022 foi de 7 parcerias, sendo elas: ILSC – Instituto de Línguas – Canadá, FAUBAI (Associação Brasileira de Educação Internacional), Abipe (Associação Brasileira de Intercâmbio Profissional Estudantil), Universidade de Vigo – Espanha, Instituto Politécnico de Bragança – Portugal, Universidade do Porto – Portugal e College of the Rockies – Cranbrook, Canadá.

**OBJETIVO ESTRATÉGICO 4: Oportunizar o acesso e proporcionar a Permanência e o Êxito Estudantil**

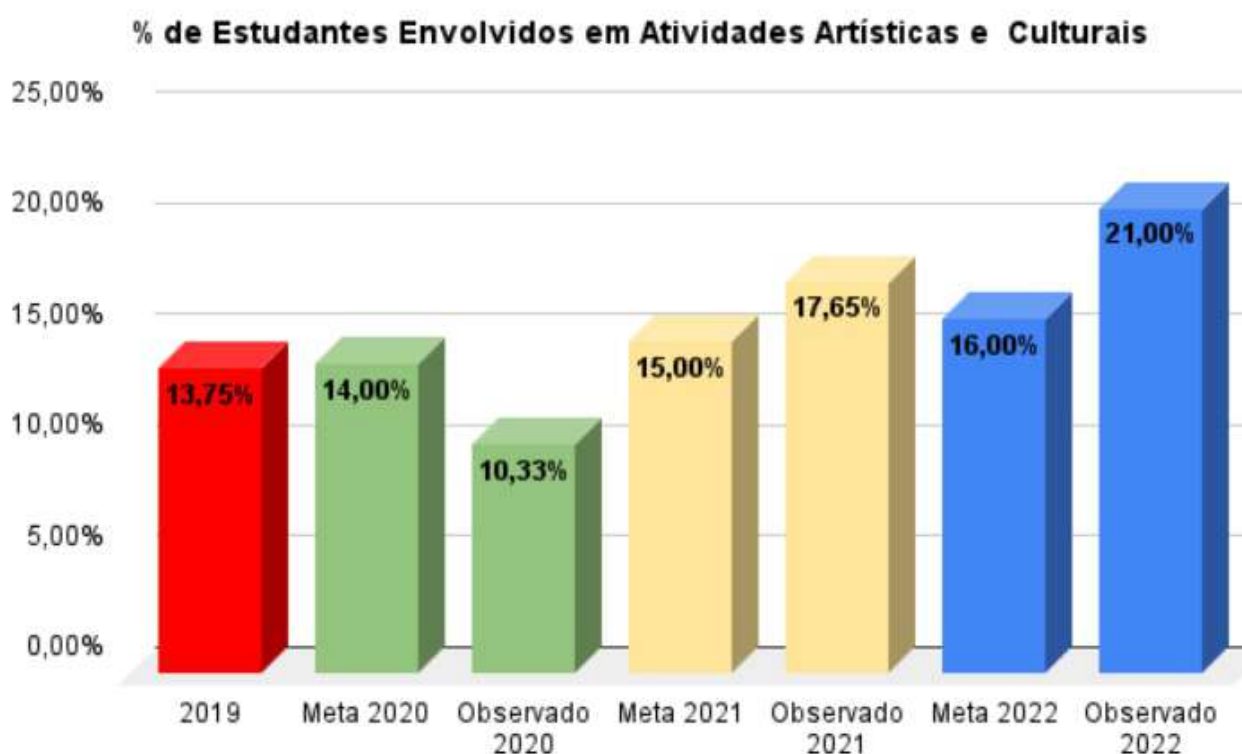
**OBJETIVO ESTRATÉGICO 4: Oportunizar o acesso e proporcionar a Permanência e o Êxito Estudantil****INDICADOR 0401: Percentual de estudantes envolvidos em atividades artísticas e culturais****META 2022:****OBSERVADO 2022: 21%**

O Indicador teve como base o quantitativo de estudantes envolvidos em ações de Arte e Cultura realizadas em todas unidades da instituição. Foi observado em 2022 o percentual de 21% de estudantes envolvidos em ações de arte e cultura, sendo 31% superior à meta prevista. A instituição realizou diversas ações, dentre elas destacamos o maior evento de arte e cultura da instituição, o Festival de Talentos Estudantis do IFTO - IFestival, O evento é realizado em etapas, primeiro é realizado uma etapa em cada unidade, em seguida, o evento final é realizado dentro do Identidade. O evento aborda as seguintes categorias: música, artes visuais, teatro, dança, literatura e produção audiovisual. Além do IFestival, cada unidades promoveu várias ações voltadas para arte e cultura, como podemos destacar a Mostra de Arte no campus Gurupi, Spanglish que é um evento envolvendo arte e cultura de língua estrangeira, realizado em Paraíso do Tocantins, agendas culturais promovidas em cada unidade, como por exemplo festa junina.

**INDICADOR 0402:** Total de projetos de ensino aprovados em edital de fomento

**META 2022: 30**

**OBSERVADO 2022: 30**

A Resolução nº 71/2020/CONSUP/IFTO, de 26 de novembro de 2020, que convalida a Resolução ad referendum nº 18/2020/CONSUP/IFTO, de 18 de novembro de 2020, que aprovou o Documento Orientador de Gestão de Projetos de Ensino no âmbito do Instituto Federal do Tocantins, possibilitou a promulgação de Editais de Fomento a projetos de ensino com recursos destinados a Pró-Reitoria de Ensino (PROEN). Para projetos a serem executados em 2022, foram publicados 02 (dois) editais, totalizando um valor global estimado de R\$ 173.000,00 (Cento e Setenta e Três Mil reais), onde para cada projeto aprovado foi garantido os seguintes benefícios: fomento ao projeto e bolsas para os estudantes colaboradores selecionados.

No semestre 2022/1 foi publicado o EDITAL Nº 19/2022/REI/IFTO, DE 15 DE MARÇO DE 2022, onde foram disponibilizadas 20 (vinte) vagas com valor total destinado estimado em R\$ 99.500,00 (noventa e nove mil e quinhentos reais). Embora tenham sido disponibilizadas 20 (vinte) vagas, foram aprovados 15 (quinze) projetos de ensino neste semestre.

#### RESULTADO FINAL DAS PROPOSTAS DE PROJETOS DE ENSINO APROVADAS PARA 2022/1

Item	Título do Projeto	Unidade
1	Precisamos falar	Colinas do Tocantins,
2	Ciência ao alcance de todos: Feira de Ciências	Gurupi
3	Oficinas e Tutoriais de Mecânica e Hidrostática	Porto Nacional
4	Empreendedorismo Juvenil: um projeto de vida	Araguatins
5	Gramaticoteca em Formoso: Aprendizagem do sistema linguístico de forma lúdica e metacognitiva.	Formoso do Araguaia

6	Argumento de Autoridade	Pedro Afonso
7	Geometria Dinâmica	Palmas
8	Tutoria de Pares: Estratégia para promover inclusão dos alunos atendidos pelo Napne	Gurupi
9	Clube Olímpico de Matemática	Porto Nacional
10	Meu Primeiro Robô	Araguaína
11	Implantação de campo agrostológico como ferramenta demonstrativa às atividades da disciplina de Forragicultura e Pastagens dos cursos de Zootecnia e de Agronomia	Palmas
12	Empreendedorismo na Economia Criativa: Conhecendo algumas técnicas de artesanato e personalização, com o objetivo de facilitar decisões para negócios futuros	Gurupi
13	Cultivo de milho	Pedro Afonso
14	Microbiologia na prática	Colinas do Tocantins
15	Guia prático em audiovisual para incrustação de insetos para coleções didáticas	Formoso do Araguaia

No semestre 2022/2 foi publicado o EDITAL N° 58/2022/REI/IFTO, DE 8 DE AGOSTO DE 2022, onde foram disponibilizadas 15 (quinze) vagas com valor total destinado estimado em R\$ 73.500,00 (setenta e três mil e quinhentos reais). Foram disponibilizadas 15 (quinze) vagas, e todas foram preenchidas.

## RESULTADO FINAL DAS PROPOSTAS DE PROJETOS DE ENSINO APROVADAS PARA 2022/2:

Item	Título do Projeto	Unidade
1	Nematologia na prática	Colinas do Tocantins,
2	Desenhando a Geometria IFTO	Palmas
3	Quintais Produtivos e sua viabilidade econômica para Competições Acadêmicas	Gurupi
4	Método 300 para a Inclusão	Palmas
5	Práticas de Propagação de Fruteiras	Lagoa da Confusão
6	TecLibras: A utilização de realidade aumentada (RA) no ensino básico de libras para acadêmicos do IFTO- Araguatins - TO	Araguatins
7	Inspiração Maker	Araguaína
8	Projeto ENEM - trilhando novos caminhos	Palmas
9	Produção de derivados de leite	Pedro Afonso
10	Metabotic: Material didático de botânica com automação	Paraíso do Tocantins
11	Metodologia Matemática através de jogos de lógica	Porto Nacional
12	IF Acessível: Acompanhamento de estudantes e produção de materiais didáticos acessíveis e tecnologia assistiva de baixo custo	Gurupi
13	Ensino do Futsal: da iniciação à competição	Araguatins
14	Aprendizado através de jogos: Língua Portuguesa no Ensino Médio	Paraíso do Tocantins
15	Matemática para Vestibulares e Enem	Araguaína



**INDICADOR 0403:** Taxa de evasão do IFTO no período (TCU)

**META 2022:** 18%

**OBSERVADO 2022:** 29.6%

<http://ifto.edu.br/acesso-a-informacao/transparencia-e-prestacao-de-contas>

Este indicador mede o percentual de matrículas que perderam o vínculo com a instituição no ano de referência, sem a conclusão do curso em relação ao total de matrículas, incluindo status de evadido, abandono, transferência interna, transferência externa e reprovados.



Fonte: Sistec

**INDICADOR 0404:** Relação concluinte/aluno (TCU)

**META 2022:**

**OBSERVADO 2022:** 20,73

<http://ifto.edu.br/acesso-a-informacao/transparencia-e-prestacao-de-contas>

Houve um aumento de concluintes com a retomada gradativa do ensino presencial nos campi, o reingresso de alunos que precisavam de disciplinas práticas e presenciais para a finalização do curso e puderam assim integralizar seus estudos. Segue histórico desde o ano de 2015.



Fonte: Sistec

Relação entre números de concluintes no ano de referência e total de estudantes que estiveram com matrícula ativa em pelo menos um dia no ano de referência.

**INDICADOR 0405:** Índice de retenção do fluxo escolar (TCU)

**META 2022:** -

**OBSERVADO 2022:** 15,21%

<http://ifto.edu.br/acesso-a-informacao/transparencia-e-prestacao-de-contas>

Houve um acréscimo do índice de retenção do fluxo escolar em virtude da quantidade total de matrículas no ano de 2022, da adaptação e êxito de alunos no retorno gradual às atividades presenciais, observando um acréscimo do tempo previsto para integralização do curso entre estudantes retidos que puderam cumprir com disciplinas que exigissem atividades presenciais como laboratórios e estágios, ocasionando na permanência superior ao tempo previsto para a integralização do curso com matrícula ativa pelo menos 1 dia no ano de referência. Na página seguinte, está o histórico dos indicadores desde o ano de 2015.

**INDICADOR 0406:** Índice de eficiência acadêmica (TCU)

**META 2022:** -

**OBSERVADO 2022:** 40,02%

<http://ifto.edu.br/aceso-a-informacao/transparencia-e-prestacao-de-contas>

O cálculo da Eficiência Acadêmica avalia a capacidade certificar estudantes ou “com potencial de certificação” em relação à quantidade total de matrículas, considerando um determinado ciclo de matrículas. A referência é 365 dias anteriores ao ano base da PNP. Conforme o cálculo de eficiência acadêmica referente aos ciclos com término nos anos anteriores da edição da Plataforma Nilo Peçanha (PNP), houve uma diminuição neste índice no ano de 2022, como mostra o histórico dos indicadores desde o ano de 2015.

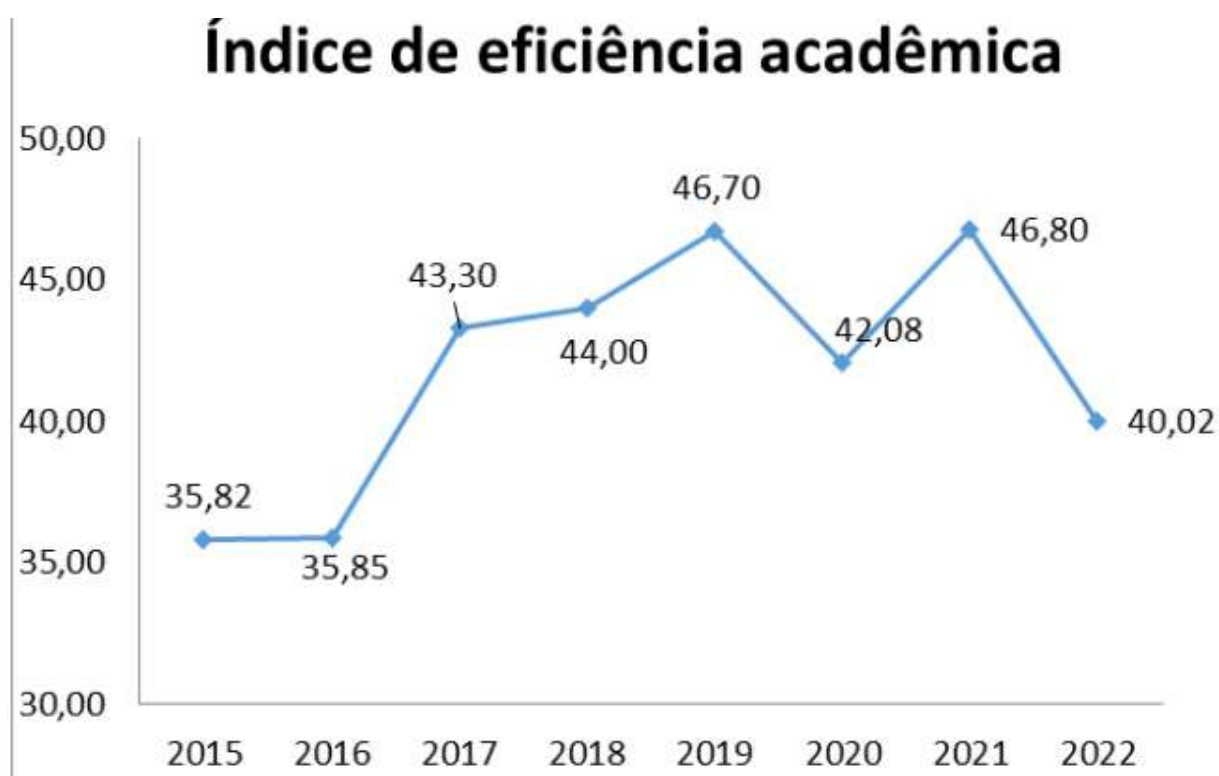

Fonte: Sistec

**INDICADOR 0407:** Relação candidato/vaga (TCU)

**META 2022:** 8,0

**OBSERVADO 2022:** 2,001

<http://ifto.edu.br/aceso-a-informacao/transparencia-e-prestacao-de-contas>

O IFTO oferta vagas em diversos níveis e modalidades de ensino, sendo uma das forma de ingresso, o vestibular unificado do IFTO, em que, neste tipo de entrada, foram registradas em 2022 um total de 7562 candidatos, com inscrições válidas para concorrência à 3780 vagas, o que corresponde uma relação de 2,00 candidatos por vaga, levando se em consideração os dados obtidos no vestibular unificado 2022. Esse percentual ainda reflete os efeitos causados pela pandemia da Covid-19, o que pode ter acarretado uma diminuição na relação candidato/vaga.



Fonte: Sistec e Vestibular do IFTO

**INDICADOR 0408:** Total de bolsas de projetos de iniciação científica

**META 2022:** 100

**OBSERVADO 2022:** 118

Total de bolsas de projetos de iniciação científica

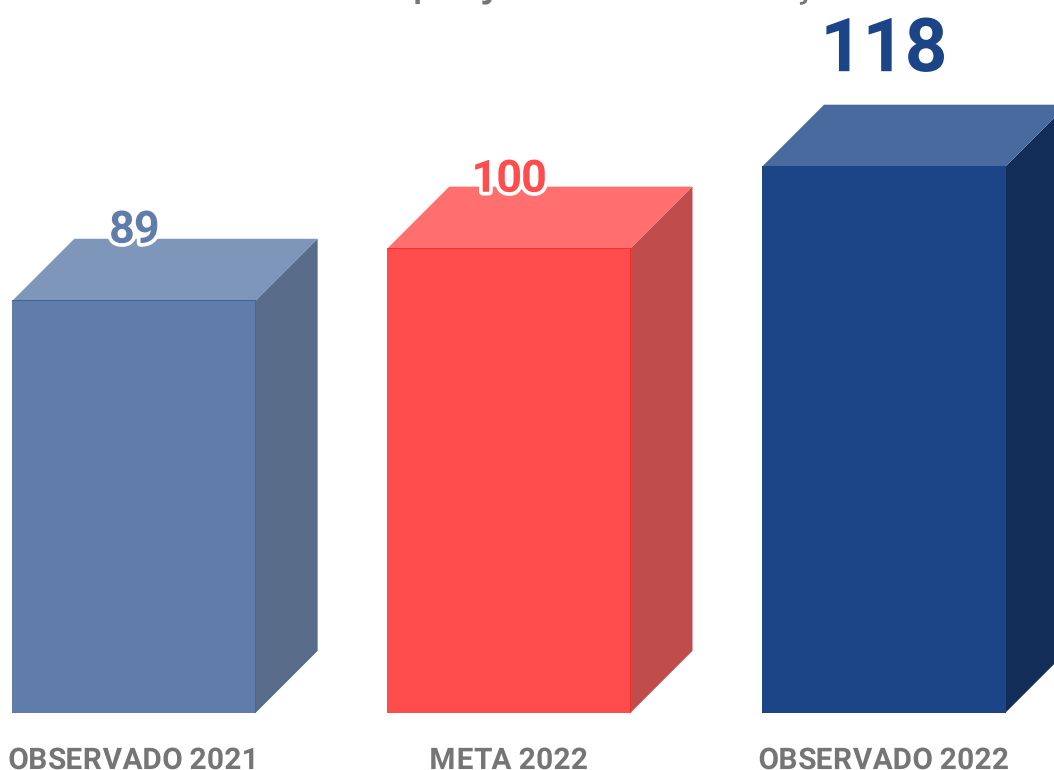

Em 2022, o Programa de Iniciação Científica (PIC) do IFTO distribuiu 118 bolsas para estudantes de iniciação científica, acima do valor observado no ano anterior e da meta para o ano de 2022. Os projetos selecionados contaram com a participação de docentes do IFTO na qualidade de orientadores, estudantes bolsistas e voluntários. Desses projetos, 79 tiveram bolsas para estudantes financiados pelo IFTO e 39 foram financiados pelo CNPq.

Recursos financeiros

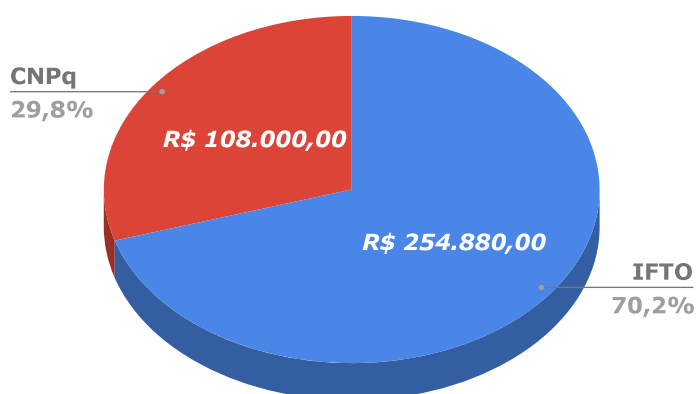

Quantidade de bolsas

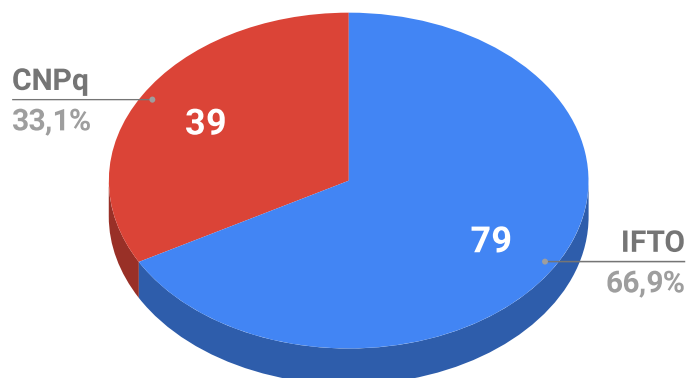

Para obter esse resultado, foram investidos R\$ 362.880,00 para concessão de bolsas de iniciação científica a estudantes do ensino técnico integrado ao ensino médio juntamente com os estudantes do ensino superior do IFTO, sendo R\$ 254.880,00 com recursos próprios e R\$ R\$ 108.000,00 com recursos do CNPq.

A 13ª Jornada de Iniciação Científica e Extensão (JICE) do IFTO é um evento que tem como uma de suas finalidades apresentar à comunidade os resultados dos projetos executados nos programas de pesquisa da instituição. Em 2022, teve como tema “Bicentenário da Independência: 200 anos de ciência, tecnologia e inovação no Brasil” e, no ano de 2022, teve uma vasta programação, incluindo palestras e a apresentação de trabalhos científicos e de extensão. A programação contou ainda com “Oficinas”, “Mostra Tecnológica”, “Fórum de Pesquisadores” e “Rodas de conversa”.

#### **OBJETIVO ESTRATÉGICO 5: Aperfeiçoar a governança Institucional**

**INDICADOR 0501:** Conceito de curso de graduação em processo de reconhecimento

**META 2022: Conceito 4**

**OBSERVADO 2022: Conceito 4**

No ano de 2022, foram avaliados pelo INEP os seguintes cursos de graduação do IFTO: Curso Superior de Tecnologia em Produção de Grãos e Curso de Bacharelado em Engenharia Civil, ambos do Campus Gurupi. Ambos os cursos receberam Conceito 4 pelo INEP, cumprindo a meta estabelecida pela Pró-Reitoria de Ensino.

**INDICADOR 0502:** Conceito Preliminar de Curso (CPC) por curso de graduação

**META 2022: 4**

**OBSERVADO 2022: Não aferido**

O CPC – Conceito Preliminar de Curso – é calculado no ano seguinte ao da realização do Enade, em cada área, e considera o Conceito Enade (desempenho dos estudantes na prova do Enade), o Indicador de Diferença entre os Desempenhos Observado e Esperado (IDD), o corpo docente (informações do Censo Superior sobre o percentual de mestres, doutores e regime de trabalho) e a percepção dos estudantes sobre seu processo formativo (informações do Questionário do Estudante do Enade).

Trata-se de um indicador prévio da situação dos cursos de graduação e é uma referência de qualidade, que antecede o conceito (definitivo) de curso (CC).

Tomamos como base para verificação dessa meta o resultado do Enade de 2021, divulgado em agosto de 2022, e de que participaram os seguintes cursos do IFTO:

**Campus Araguaína:** Curso Superior de Tecnologia em Análise e Desenvolvimento de Sistemas.

**Campus Araguatins:** Licenciaturas em Ciências Biológicas e Computação.

**Campus Colinas do Tocantins:** Licenciatura em Computação.

**Campus Dianópolis:** Licenciatura em Computação.

**Campus Palmas:** Licenciaturas em: Educação Física, Física, Letras, Pedagogia e Matemática.

**Campus Paraíso do Tocantins:** Licenciaturas em Matemática e Química, Bacharelado em Sistemas de Informação e o Curso Superior de Tecnologia em Gestão da Tecnologia da Informação.

**Campus Porto Nacional:** Licenciatura em Computação, Pedagogia e Bacharelado em Sistemas de Informação.

No entanto, embora o Inep tenha divulgado o resultado do Enade e a nota já esteja disponível no E-Mec, o CPC dos cursos avaliados ainda não foi alterado no E-Mec, permanecendo o mesmo de 2017.

Diante disso, a Pró-Reitoria de Ensino justifica a não verificação da meta para o indicador 0502 para o ano de 2022.

**INDICADOR 0503:** Desempenho Enade por curso de graduação

**META 2022: 4**

**OBSERVADO 2022: Meta alcançada parcialmente**

Para a verificação dessa meta, tomamos como base o resultado do Enade de 2021, divulgado em agosto de 2022, e de que participaram os seguintes cursos do IFTO:

Campus	Curso	Conceito Enade
Araguaína	CST em Análise e Desenvolvimento de Sistemas	3
	Licenciatura em Ciências Biológicas	3
	Licenciatura em Computação	2

Colinas do Tocantins	Licenciatura em Computação	2
Dianópolis	Licenciatura em Computação	2
Palmas	Licenciatura em Educação Física	4
	Licenciatura em Física	3
	Licenciatura em Letras	4
	Licenciatura em Matemática	2
Paraíso do Tocantins	Licenciatura em Matemática	2
	Bacharelado em Sistemas de Informação	2
	CST em Gestão da Tecnologia da Informação	2
Porto Nacional	Licenciatura em Computação	2

Conforme o resultado acima, o conceito 4, meta projetada para 2022, foi alcançado por apenas dois dos cursos avaliados, resultado que em geral consideramos negativo. O resultado dessa avaliação foi pauta de reunião com os gestores de ensino de todas as unidades do IFTO quando foi apresentada a necessidade de conscientização da comunidade acadêmica para a importância desse instrumento de avaliação dos cursos de graduação, compromisso assumido pelos gestores para as futuras avaliações.

**INDICADOR 0504: iGG (índice integrado de governança e gestão públicas)**

**META 2022: 48%**

**OBSERVADO 2022: - Não aferido**

Indicador não aferido tendo em vista a indisponibilidade do formulário da CGU para lançamento dos dados, impossibilitando assim, a criação do índice IGG 2022 do IFTO.



**INDICADOR 0505:** Gasto com contratos continuados (custeio)

**META 2022:** R\$ 19.900.000,00

**OBSERVADO 2022:** R\$ 23.771.602,18 (vinte e três milhões, setecentos e setenta e um mil seiscientos e dois reais e dezoito centavos)

O funcionamento institucional perpassa pela prestação continuada de inúmeros serviços necessários à manutenção de atividades essenciais ao desenvolvimento das programações administrativas e acadêmicas. Por meio dos contratos continuados são viabilizadas à admissão de apoio administrativo, limpeza e conservação, vigilância ostensiva, energia elétrica, dentre outros.

De forma mais detalhada, através da contratação indireta, via terceirização, são admitidos diversos profissionais, como: motorista, servente de limpeza, trabalhador agropecuário, oficial de manutenção, copeira, cozinheiro, tratorista, vigilante, jardineiro e recepcionistas que atendem as mais diversas especificidades institucionais.

No ano de 2021, foram empreendidos R\$ 18.568.199,64 (dezoito milhões, quinhentos e sessenta e oito mil cento e noventa e nove reais e sessenta e quatro centavos) com gastos em contratos continuados, valor abaixo da meta definida para aquele exercício.

Para o ano de 2022, a meta estabelecida no Plano de Desenvolvimento Institucional é de R\$ 19.900.000 (dezenove milhões novecentos mil reais). No gráfico abaixo encontram-se ilustrados os gastos com contratos desta natureza durante o exercício 2022:



<b>Gastos com Contratos Continuados</b>	
Apoio Administrativo, Técnico e Operacional	R\$ 6.152.792,69
Limpeza e Conservação	R\$ 3.765.308,16
Vigilância Ostensiva	R\$ 3.091.272,31
Energia Elétrica	R\$ 3.097.029,58
Profissionais especializado atendimento PCD	R\$ 989.189,00
Demais Contratos	R\$ 6.676.010,44
<b>TOTAL</b>	<b>R\$ 23.771.602,18</b>

Fonte: SIAFI, 2022.

Observa-se que em 2022, a manutenção dos contratos continuados atingiram a marca de R\$ 23.771.602,18 (vinte e três milhões, setecentos e setenta e um mil seiscentos e dois reais e dezoito centavos). Os contratos continuados mais representativos, em termos de valor, foram o de Apoio Administrativo, Limpeza e Conservação, Vigilância Ostensiva e Energia Elétrica que juntos, representam a soma de R\$ 16.106.402,74 (dezesesseis milhões, cento e seis mil quatrocentos e dois reais e setenta e quatro centavos). Os demais contratos continuados somaram R\$ 7.665.199,44 (sete milhões, seiscentos e sessenta e cinco mil cento e noventa e nove reais e quarenta e quatro centavos) e, neste rol, constam contratos de internet, almoxarifado virtual, telefonia, fornecimento de combustíveis, fornecimento de passagens, serviços postais, outsourcing de impressão, água e esgoto, manutenção de aparelhos de ar condicionado, dentre outros tipos de manutenções. Observa-se que os contratos com cessão de mão de obra correspondem a 55% do total dos gastos com contratos de natureza continuada. É importante mencionar que, em comparação ao exercício 2021, o aumento de gastos nesta categoria foi decorrente da inclusão de um novo contrato continuado para admissão de profissionais especializados ao atendimento de estudantes com deficiência, que passaram a ser admitidos de forma indireta com recursos específicos previstos na Ação de Assistência Estudantil e que perfizeram o total de R\$ 989.189,00 (novecentos e oitenta e nove mil cento e oitenta e nove reais). Além disso, a partir do ano de 2022, outros contratos passaram a figurar no rol de contratos continuados,

como: Almoxarifado Virtual, Biblioteca Virtual, manutenção de elevadores e algumas licenças para softwares. Outro impacto nesta categoria foram as repactuações nos contratos com cessão de mão de obra, que foram fixadas na margem de 7% de aumento. Pelo exposto, observa-se que em comparação aos gastos de 2021, houve aumento de 28% no somatório de despesas classificadas como contratos continuados.

**INDICADOR 0506 - Gastos correntes por aluno (TCU)****META 2022: 14.169,73 (quatorze mil cento e sessenta e nove reais e setenta e três centavos)****OBSERVADO 2022: R\$ 17.775,86 (dezessete mil setecentos e setenta e cinco reais e oitenta e seis centavos)**

<http://ifto.edu.br/aceso-a-informacao/transparencia-e-prestacao-de-contas>

O indicador gasto corrente por aluno foi aferido através da relação entre todos os gastos institucionais, exceto investimento, capital, precatórios, inativos e pensionistas e o número de estudantes com matrícula ativa no Instituto Federal do Tocantins em pelo menos 1 (um) dia de 2022, conforme dados extraídos do Sistema Nacional de Informações da Educação Profissional e Tecnológica (Sistec).

No ano de 2021 o gasto por aluno, no âmbito do Instituto Federal do Tocantins, foi de R\$ 13.348,00 (treze mil trezentos e quarenta e oito reais) e para o ano de 2022, nos termos do Plano de Desenvolvimento Institucional, foi estabelecida a meta de R\$ 14.169,73 (quatorze mil cento e sessenta e nove reais e setenta e três centavos) como gasto corrente por aluno. Considerando que o total de gastos correntes em 2022 foi de R\$ 262.816.022,36 (duzentos e sessenta e dois milhões, oitocentos e dezesseis mil vinte e dois reais e trinta e seis centavos) e recebemos 14.785,00 (quatorze mil setecentos e oitenta e cinco reais) estudantes no período, alcançamos o gasto corrente por aluno de R\$ 17.775,86 (dezessete mil setecentos e setenta e cinco reais e oitenta e seis centavos).

Vale ressaltar que esse valor não considerou o número de matrículas equivalentes, que acarretaria uma diminuição do valor aferido por aluno, em virtude do prazo de publicação destas informações na Plataforma Nilo Peçanha que, conforme cronograma do MEC, será atualizada com os dados de 2022 apenas em 31 de março de 2023.

**INDICADOR 0507 - Percentual de gastos com pessoal (TCU)****META 2022: 70%****OBSERVADO 2022: 79,7%**

<http://ifto.edu.br/aceso-a-informacao/transparencia-e-prestacao-de-contas>

As despesas de pessoal, de caráter obrigatório, representam a parcela majoritária do orçamento destinado ao Instituto Federal do Tocantins. Estão incluídas nesta categoria todas as despesas referentes à remuneração e outras vantagens pecuniárias de servidores ativos, efetivos e temporários, pagamento de inativos e pensionistas, além das despesas previdenciárias e outros encargos sociais.

O objetivo do indicador Percentual de Gastos com Pessoal é quantificar o gasto total com pessoal em relação aos gastos totais, onde considera-se a relação entre os gastos com servidores ativos, inativos, pensionistas, sentenças judiciais e precatórios e os gastos totais de todas as fontes e todos os grupos de despesa.

No ano de 2021 foi observado o percentual de 84,24% e na aferição do indicador no exercício 2022, conforme informações extraídas do SIAFI 2022, do orçamento total do IFTO de R\$ 271.006.882,71 (duzentos e setenta e um milhões, seis mil oitocentos e oitenta e dois reais e setenta e um centavos), foram destinados 79,7% ao pagamento de despesas de pessoal (R\$ 215.989.229,80).

É preciso considerar que o fato do indicador ter ficado acima da média é consequência da redução do orçamento de despesas discricionárias, além de contingenciamentos sofridos pelas instituições públicas de ensino da rede federal, uma vez que se reduz o orçamento dessas instituições e, diante da progressão habitual da folha de pagamento, é natural que o percentual de gasto com pessoal esteja acima da meta fixada.

**INDICADOR 0508: Percentual de gastos com outros custeios (TCU)****META 2022: 26%****OBSERVADO 2022: 18,85%**

<http://ifto.edu.br/aceso-a-informacao/transparencia-e-prestacao-de-contas>

O indicador percentual de gastos com outros custeios foi aferido através da relação entre o total de gastos com outros custeios com gastos totais da Instituição. No total de gastos com outros custeios, incluem gastos com funcionamento, capacitação de servidores, assistência estudantil, entre outras ações de custeio, sendo deduzidos apenas os gastos com assistência pré-escolar, com auxílio transporte, auxílio alimentação e com investimentos. Já os gastos totais, estão incluídos todas as despesas acima mencionadas, além de gastos com pessoal e investimentos.

Dados	Gastos com Outros Custeios (R\$)	Percentual (%)
2022	271.006.882,71	18,85%
2021	257.822.984,62	17,27%

Fonte: SIAFI (Ano Base 2022)

Os gastos com outros custeios aumentaram em 5,12% de 2021 para 2022. O aumento de gastos com outros custeios em 2022 pode ser associado a alguns fatores, dentre os quais destacam-se: alteração orçamentária do orçamento de investimentos para funcionamento, em razão do contingenciamento orçamentário e acréscimo da assistência estudantil para contratação de profissionais especializados no atendimento ao estudante com deficiência.

**INDICADOR 0509:** Percentual de gastos com investimentos (TCU)

**META 2022:** 4%

**OBSERVADO 2022:** 1,2%

<http://ifto.edu.br/acesso-a-informacao/transparencia-e-prestacao-de-contas>

Por meio do orçamento de investimento são realizadas inúmeras aquisições importantes para a melhoria da infraestrutura institucional, incluindo obras e instalações, atualização do parque computacional, além de aquisição e/ou substituição de veículos, mobiliários e demais equipamentos necessários à condução das atividades administrativas e acadêmicas.

No ano de 2022, foi previsto no Programa de Reestruturação e Modernização das Instituições da Rede Federal (20RG), na Lei Orçamentária Anual, o montante de R\$ 5.437.512,00 (cinco milhões, quatrocentos e trinta e sete mil quinhentos e doze reais) como orçamento de investimento. Deste total, R\$ 3.537.512,00 (três milhões, quinhentos e trinta e sete mil quinhentos e doze reais) oriundos de recursos próprios destinados pelo Ministério da Educação e R\$ 1.900.000,00 (um milhão novecentos mil reais) provenientes de emendas parlamentares.

Contudo, no ano de 2022, o orçamento previsto para a ação de Funcionamento sofreu contingenciamento superior à 3 milhões, o que resultou na necessidade de solicitação de alteração do orçamento de investimento para funcionamento, como forma de assegurar a manutenção dos contratos continuados e, conseqüentemente, a continuidade dos cursos ofertados pela Instituição.

Do orçamento de R\$ 3.537.512,00 (três milhões, quinhentos e trinta e sete mil quinhentos e doze reais) foi solicitada a alteração de R\$ 2.190.276,00 (dois milhões, cento e noventa mil duzentos e setenta e seis reais) para a ação 20RL - Funcionamento das Instituições da Rede Federal. O orçamento originário de emendas parlamentares foi integralmente utilizado para ações de investimento, que contemplaram todas as unidades do IFTO. Assim, o orçamento previsto para investimento totalizou a quantia de R\$ 3.247.236,00 (três milhões, duzentos e quarenta e sete mil duzentos e trinta e seis reais). Considerando o orçamento total do IFTO, afere-se que foram empreendidos com investimentos o percentual de 1,2%, do orçamento 2022.

**INDICADOR 0510:** Percentual de beneficiários do Programa Nacional de Assistência Estudantil (PNAES) que abandonaram o curso no ano

**META 2022: 10%**

**OBSERVADO 2022: Não aferido**

A Assistência Estudantil se caracteriza como um conjunto de ações que podem se concretizar a partir de atendimentos, benefícios e auxílios concedidos, visando minimizar as desigualdades sociais, melhorar o desempenho acadêmico e ampliar as condições de permanência e êxito dos estudantes.

O maior destaque dentre essas atividades no IFTO é do Programa Nacional de Assistência Estudantil (PNAES), alvo deste indicador, instituído pelo Decreto nº 7.234/2010, que consiste no repasse de recursos financeiros aos estudantes da instituição para pagamento de auxílios àqueles em situação de vulnerabilidade socioeconômica, viabilização de projetos, subsídio em refeitórios institucionais e pagamento de auxílio-viagem. O PNAES tem destaque pelo grande quantitativo de beneficiários, totalizando 4.687 estudantes atendidos em 2022, com o valor de R\$ 6.970.681,00 (seis milhões, novecentos e setenta mil são considerados somente os estudantes beneficiários do PNAES).

A fórmula utilizada para o indicador é:

$(\text{Número de beneficiários que abandonaram o curso} / \text{Total de beneficiários}) \times 100$

Devido ao processo de migração do sistema acadêmico e o prazo para atualização dos dados dos estudantes no SUAP EDU, não foi possível gerar as informações de abandono dos discentes que cursaram o ano de 2022 no IFTO até o prazo para entrega deste relatório. O indicador será incluído na versão futura deste documento.

Para enriquecimento dos dados contidos neste Relatório, ressaltamos que, dentre os atendimentos prestados pelas Equipes de Trabalho da Assistência Estudantil nas unidades do IFTO, estão seus serviços especializados e, ainda, outros benefícios ofertados, como o Programa Nacional de Alimentação Escolar (PNAE), que foi implantado em todas as unidades do IFTO em 2019, cujo atendimento é voltado para os estudantes dos cursos da educação básica.

Este recurso é descentralizado à instituição pelo Fundo Nacional de Desenvolvimento da Educação (FNDE), órgão gerenciador do programa no âmbito nacional. Em 2022, o valor repassado foi de R\$ 718.650,00 (setecentos e dezoito mil seiscentos e cinquenta reais), destinado exclusivamente para compras de gêneros alimentícios. No início de 2022, ainda com as repercussões da pandemia da covid-19, o IFTO continuou a atender o público-alvo do programa através de kits alimentares, retornando gradativamente o atendimento nos campi com mais de 4,5 mil estudantes da educação básica beneficiados em 2022. Um comparativo entre os valores repassados ao IFTO para o PNAES e o PNAE em 2020, 2021 e 2022 está disposto no gráfico na página a seguir:



## Recursos investidos/pagos em Programas de Assistência Estudantil pelo IFTO



Outro benefício, neste caso pago pelo Ministério da Educação sem repasse para o IFTO, mas diretamente ao estudante, é o Programa Bolsa Permanência. Trata-se de uma política pública voltada à concessão de auxílio financeiro aos estudantes remanescentes quilombolas e indígenas matriculados em cursos superiores, cuja finalidade é também de contribuir para a permanência e a diplomação dos beneficiados. O valor pago aos estudantes é de R\$ 900,00 (novecentos reais) por meio de um cartão de benefício e foram beneficiados em torno de 80 estudantes em 2022.

**INDICADOR 0511:** Matriculados classificados de acordo com a Renda Familiar Per Capita (TCU) (Dados socioeconômicos dos estudantes)

META 2022: Não aferido

<http://ifto.edu.br/aceso-a-informacao/transparencia-e-prestacao-de-contas>

Devido ao processo de migração do sistema acadêmico e o prazo para atualização dos dados dos estudantes no SUAP EDU, não foi possível gerar as informações de Renda Familiar Per Capita dos estudantes que cursaram o ano de 2022 no IFTO até o prazo para entrega deste relatório. O indicador será incluído na versão futura deste documento.



## OBJETIVO ESTRATÉGICO 6: Contribuir para o desenvolvimento pessoal e profissional dos servidores

**INDICADOR 0601:** Índice de titulação do Corpo Docente (IQCD) (TCU)

**META 2022: 4,26**

**OBSERVADO 2022: 4,17**

<http://ifto.edu.br/acesso-a-informacao/transparencia-e-prestacao-de-contas>

A política de desenvolvimento de pessoas está institucionalizada no âmbito do IFTO, destinando-se ao aprimoramento do servidor enquanto indivíduo, profissional e cidadão e direcionada à consecução dos objetivos institucionais.

Os esforços para participação ativa dos servidores públicos em ações de capacitação elevam o padrão de qualidade dos serviços ofertados pelo Instituto Federal do Tocantins à população em geral. No ano de 2022, o índice de Qualificação do Corpo Docente (IQCD) atingiu a marca de 4,17, muito próximo da meta estabelecida.

O índice obtido é superior ao valor obtido no ano de 2021, o que demonstra o empenho pelo aprimoramento da qualificação desses profissionais através de afastamentos para participação em programas de pós - graduação, especialmente, os de stricto sensu. No gráfico a seguir observa-se a proximidade entre o valor almejado e obtido pelo Instituto Federal do Tocantins, tendo como parâmetro o índice de titulação do Plano de Desenvolvimento Institucional, vejamos:

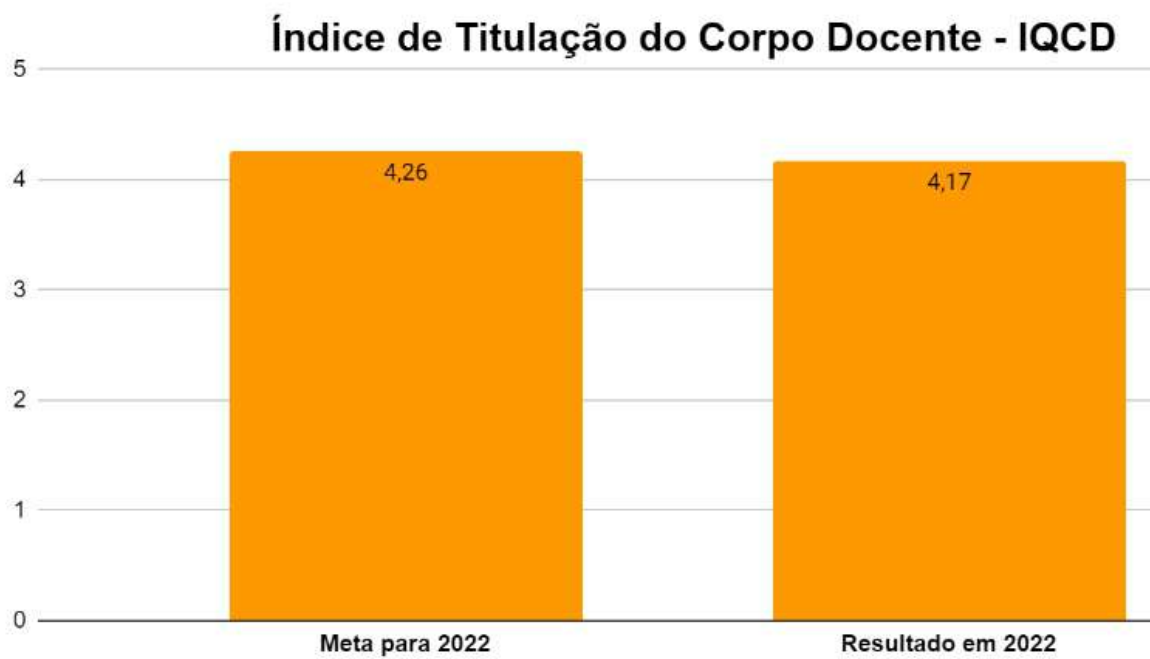

**INDICADOR 0602:** Índice de titulação do Corpo Técnico-Administrativo (IQCTA)

**META 2022:** 1,94

**OBSERVADO 2022:** 2,05

No ano de 2022, o índice de titulação do Corpo Técnico - Administrativo (ICQTA), responsável por mensurar a qualidade do corpo de técnicos administrativos – TAEs, atingiu o valor de 2,05, superior à meta estabelecida de 1,94.

Essa evolução é resultado da política institucional estabelecida aos servidores do Instituto Federal do Tocantins, no caso, aos técnicos administrativos em Educação, por meio de ações que promovem a busca por níveis mais elevados de formação profissional, especialmente, na elevação do nível do grau de escolaridade por meio de participação em programas de pós - graduação lato sensu ou stricto sensu.

Por meio do gráfico a seguir, resta demonstrado a progressão do índice de titulação do Corpo Técnico - Administrativo (ICQTA):

### Índice de Titulação do Corpo Técnico Administrativo - IQCTA



**INDICADOR 0603:** Percentual de servidores capacitados

**META 2022: 25%**

**OBSERVADO 2022: 37,5%**

Em atenção à Política Nacional de Desenvolvimento de Pessoas e a própria política institucional de fomento ao desenvolvimento dos servidores, foram ofertadas cerca de 480 capacitações, por meio de eventos de curta duração, sendo obtido o percentual de 37,5% de servidores efetivos do IFTO capacitados.

### Percentual de Servidores Capacitados em 2022



**INDICADOR 0604:** Percentual de servidores que concluíram os exames periódicos

**META 2022: 28%**

**OBSERVADO 2022: 27%**

Com o retorno das atividades administrativas presenciais, no ano de 2022 foi retomada a realização dos exames médicos periódicos. Em proveito do Termo de Convênio com empresa responsável pela realização dos exames periódicos, foram realizadas ações junto aos servidores para participação efetiva nessa ação de preservação de saúde, levando-se em conta os riscos existentes no ambiente de trabalho e de doenças ocupacionais ou profissionais.

Neste sentido foram concluídas 198 avaliações médicas periódicas em ação realizada junto à 6 unidades do Instituto Federal do Tocantins, obtendo-se um percentual de 27% de participação, considerando o número total de servidores dessas unidades. Ocorre que a organizadora alegou a impossibilidade de prestar o serviço nas demais unidades do IFTO, como também a ausência de prestadores de serviços dessa natureza nesses locais, hipótese prevista no Termo.

Em razão da dificuldade de prestação desse serviço nas outras 6 unidades do IFTO, localizadas no interior do Estado, os exames médicos periódicos desses servidores serão realizados no ano de 2023.

**INDICADOR 0605:** Número de ações de Qualidade de Vida no Trabalho

**META 2022: 75**

**OBSERVADO 2022: 68**

Através do Programa Qualidade de Vida, aprovado no IFTO por meio da Resolução n.º 25/2018/CONSUP/IFTO, de 17 de maio de 2018, foram desenvolvidas 68 ações considerando as atividades realizadas em todas unidades do órgão.

Em razão do programa possuir três vertentes, sendo eles: promoção da saúde, lazer/social e meio ambiente, esses são os parâmetros utilizados pelos servidores responsáveis durante o labor criativo das atividades a serem realizadas.

Em razão das ações planejadas e executadas pelas comissões de cada unidade, foram realizadas ações com a finalidade de melhoria da qualidade de vida, de saúde do servidor público ativo ou aposentado, bem como de seus familiares.

Seguindo essa ótica de promoção à saúde e de qualidade de vida foram realizadas palestras e encontros nas áreas de saúde, enfermagem, nutrição, psicologia; bem como a promoção e incentivo a ações voluntárias e comunitárias; atividades de lazer e interação com a família; interação em datas comemorativas; promoção de eventos culturais e confraternizações presenciais; disseminação dos conceitos de sustentabilidade e meio ambiente ecologicamente equilibrado; divulgação de informações ligadas a boas práticas ambientais no local de trabalho; e atividades que integraram as práticas ambientais transdisciplinares à saúde e à segurança do trabalho.

Destaca-se também a ação realizada pela Coordenação de Benefícios e Qualidade de Vida que prosseguiu com a execução do projeto da “Escuta Psicológica Online”, com o objetivo de promover um espaço de fala e escuta qualificada aos servidores da instituição, ofertado pelos psicólogos e, nos meses finais do ano, com atuação também do médico psiquiatra que ingressou no órgão. Em relação à quantidade de escuta qualificada, no ano de 2022, foram realizados 91 atendimentos psicológicos e 6 atendimentos psiquiátricos.

### OBJETIVO ESTRATÉGICO 7: Desenvolver a infraestrutura das unidades do IFTO

**INDICADOR 0701:** Índice de satisfação dos usuários com infraestrutura física

**META 2022:** - 4

**OBSERVADO 2022:** 3,91

Considerando a pesquisa realizada entre os usuários: professores, técnicos administrativos, alunos de ensino técnico e alunos de ensino superior. Utilizamos perguntas referentes a satisfação dos usuários com os locais de trabalho/estudo, laboratórios, espaço de vivência e acesso às áreas administrativas, em que os usuários respondiam aos questionamentos com valores entre 0 (não se aplica), 1 (ruim) até 5 (ótimo).

Como verificamos a meta não foi atingida, mas tivemos um aumento de índice de 3,75 para 3,91 o que demonstra um pequeno acréscimo na melhora da avaliação de 2021 para 2022.

Temos abaixo os gráficos da distribuição das respostas ao formulário, das unidades do IFTO.

CAMPUS/REITORIA:

209 respostas

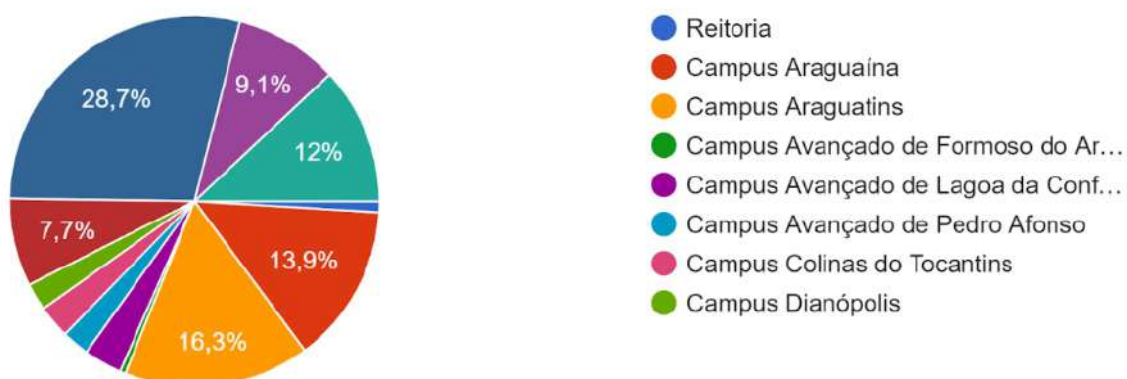

## Qual o seu vínculo com o IFTO ?

209 respostas

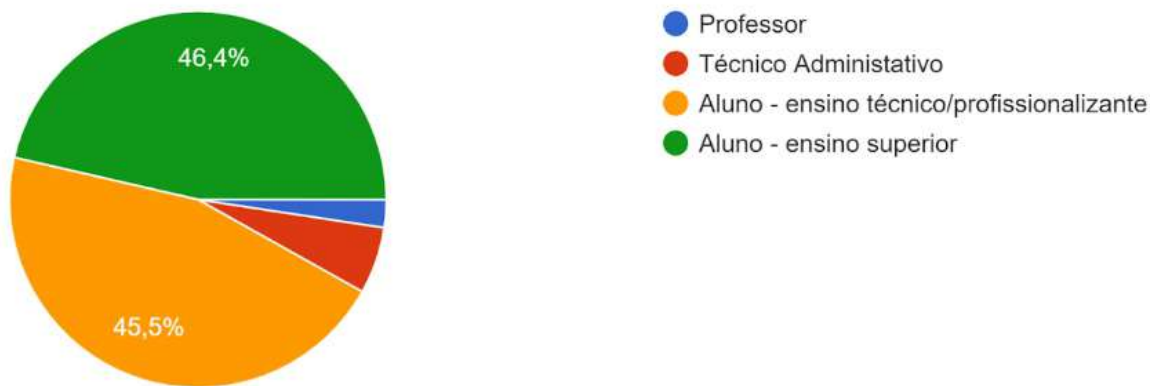

## 3 - Qual a sua avaliação sobre as salas de aula/trabalho em sua unidade?

209 respostas

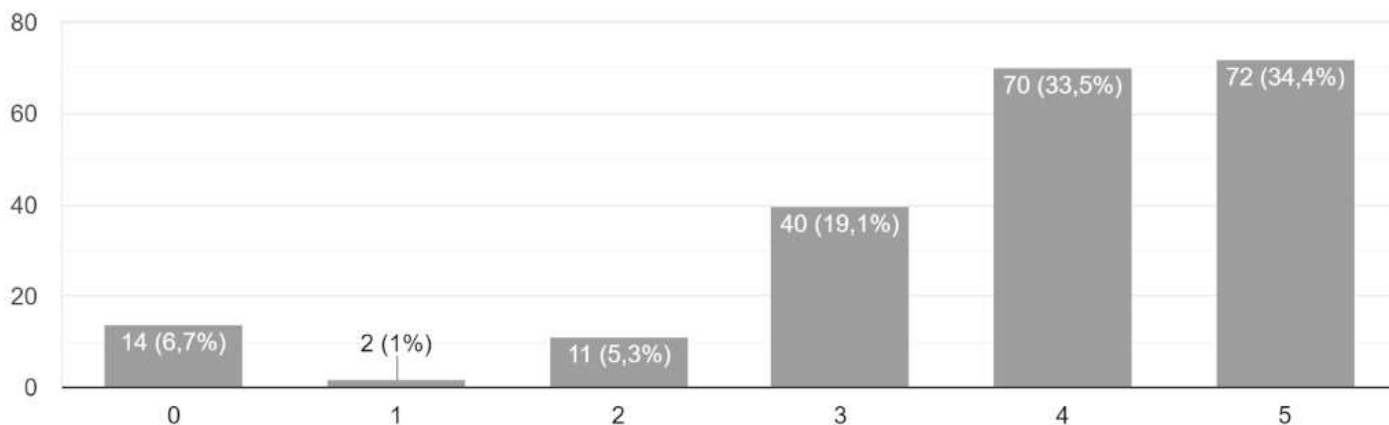

## 4- Qual a sua avaliação sobre os laboratórios de sua unidade?

209 respostas

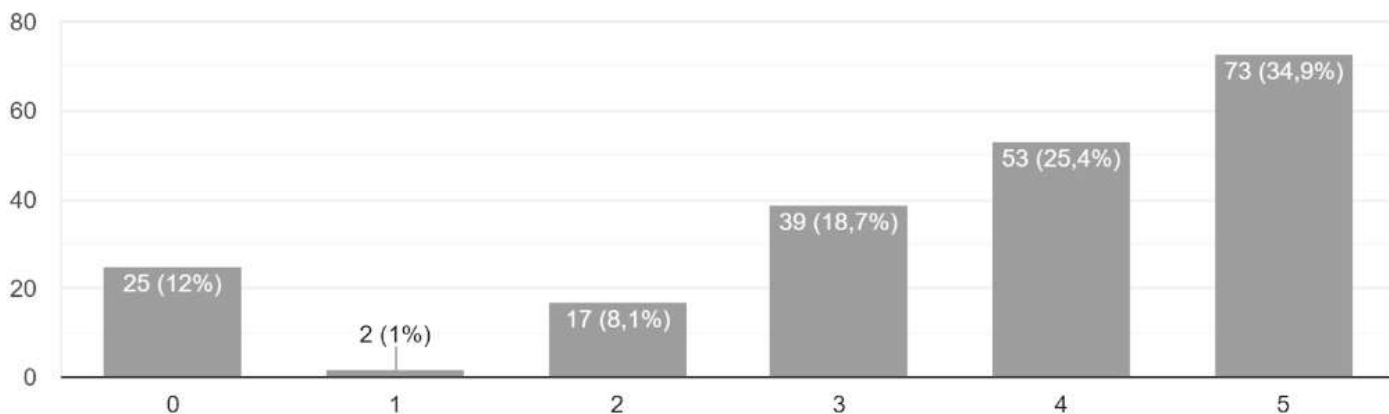

## 5- Qual sua avaliação sobre os espaços de vivência da sua unidade?

209 respostas

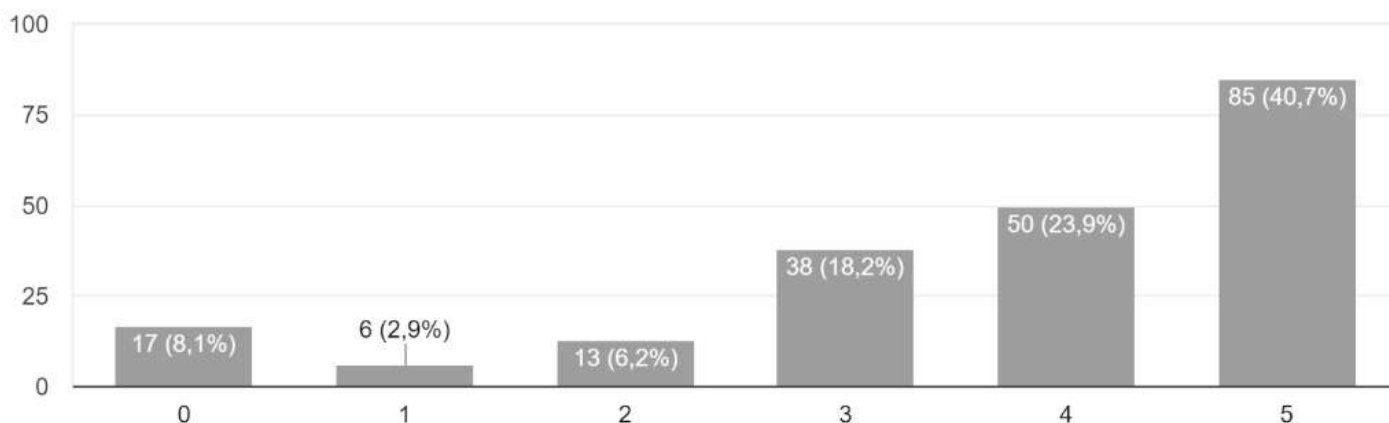

## 6- Qual sua opinião sobre o acesso as áreas administrativas de sua unidade ?

209 respostas

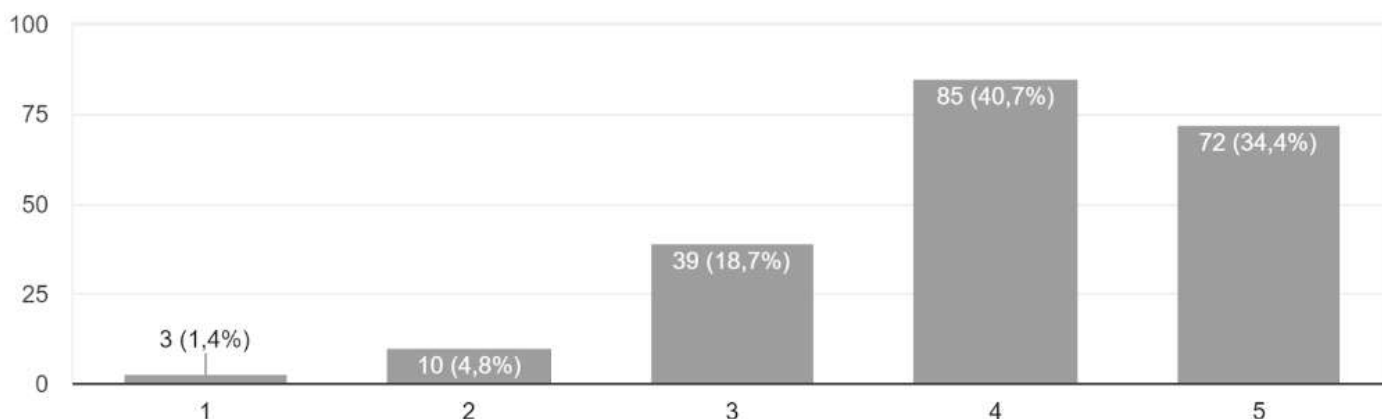

**INDICADOR 0702:** Percentual de unidades com projeto de acessibilidade arquitetônico das edificações elaborado.

**META 2022: 58%**

**OBSERVADO 2022: 63,63%**

Foram elaborados 63,63% dos projetos de acessibilidade das edificações em 2022, sendo eles na unidade de Dianópolis, Formoso do Araguaia, Lagoa da Confusão, Palmas, Paraíso, Reitoria e Pedro Afonso. As demais unidades estão na etapa de atualização do Projeto Arquitetônico para posteriormente iniciar a elaboração do projeto de acessibilidade.

A Unidade de Palmas teve obra concluída para garantir a execução de parte do projeto de acessibilidade.

A seguir temos o gráfico sobre a opinião dos usuários sobre a atual acessibilidade arquitetônica (física) encontrada em suas respectivas unidades do ano de 2022.

7- Qual sua opinião sobre a acessibilidade física das edificações de sua unidade? Se ponha em lugar de uma pessoa no necessidades especiais!

209 respostas

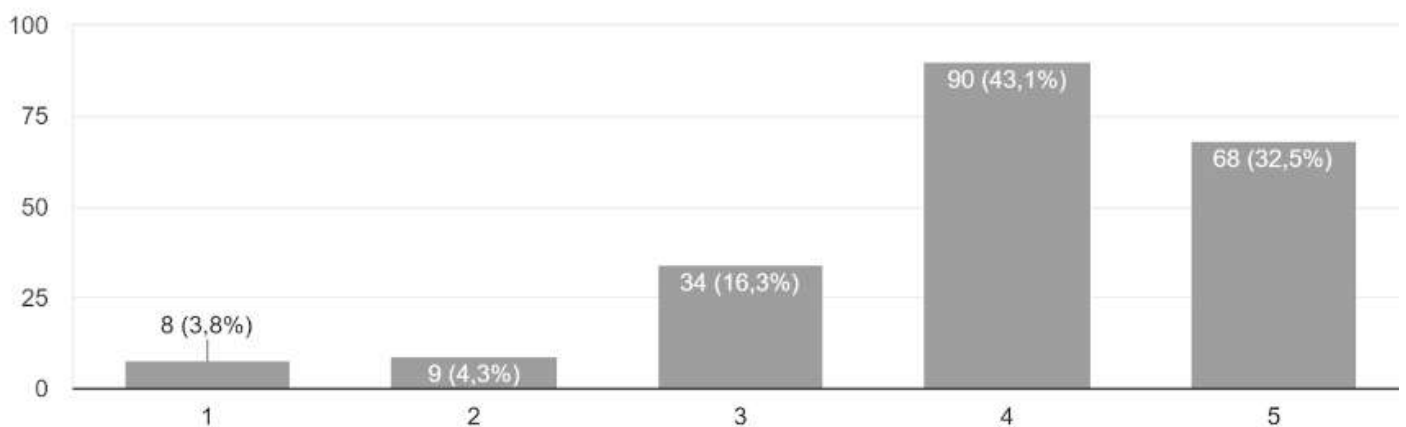

**INDICADOR 0703:** Número de ações para disseminação de práticas socioambientais adotadas

**META 2022:** 9

**OBSERVADO 2022:** Não medido

O IFTO no seu Plano de Desenvolvimento Institucional (PDI 2020-2024) tem como missão proporcionar o desenvolvimento regional por meio do ensino, pesquisa e extensão prezando pela eficiência na formação acadêmica e na difusão do conhecimento. Porém como o retorno às atividades presenciais aconteceu gradativamente no ano de 2022, ficou prejudicado as disseminações dessas ações.

**INDICADOR 0704:** Percentual de unidades com regularização e aprovação de projetos de Combate a Incêndio das edificações

**META 2022:** 75%

**OBSERVADO 2022:** 83,33%

Foram realizados os projetos de prevenção e combate a incêndio de todas as 12 unidades do Instituto Federal do Tocantins, das quais 10 (dez) unidades já foram aprovadas e 2 (duas)



unidades estão em processo de correção/aprovação:

As duas unidades que estão em processo de correção/aprovação são: Campus Porto Nacional e Campus Araguatins. O processo referente ao campus Porto Nacional encontra-se em correção já na plataforma digital do Corpo de Bombeiros; O Campus Araguatins já possui alguns blocos aprovados e outros em processo de aprovação na plataforma dos bombeiros.

Informamos que destes projetos aprovados o referente à Reitoria já foi executado com as adequações necessárias e até o início do ano será solicitado a vistoria junto ao Corpo de Bombeiro e os demais aprovados estão aguardando liberação financeira para execução dos mesmos.

### Regularização e Aprovação de Projetos de Combate a Incêndio

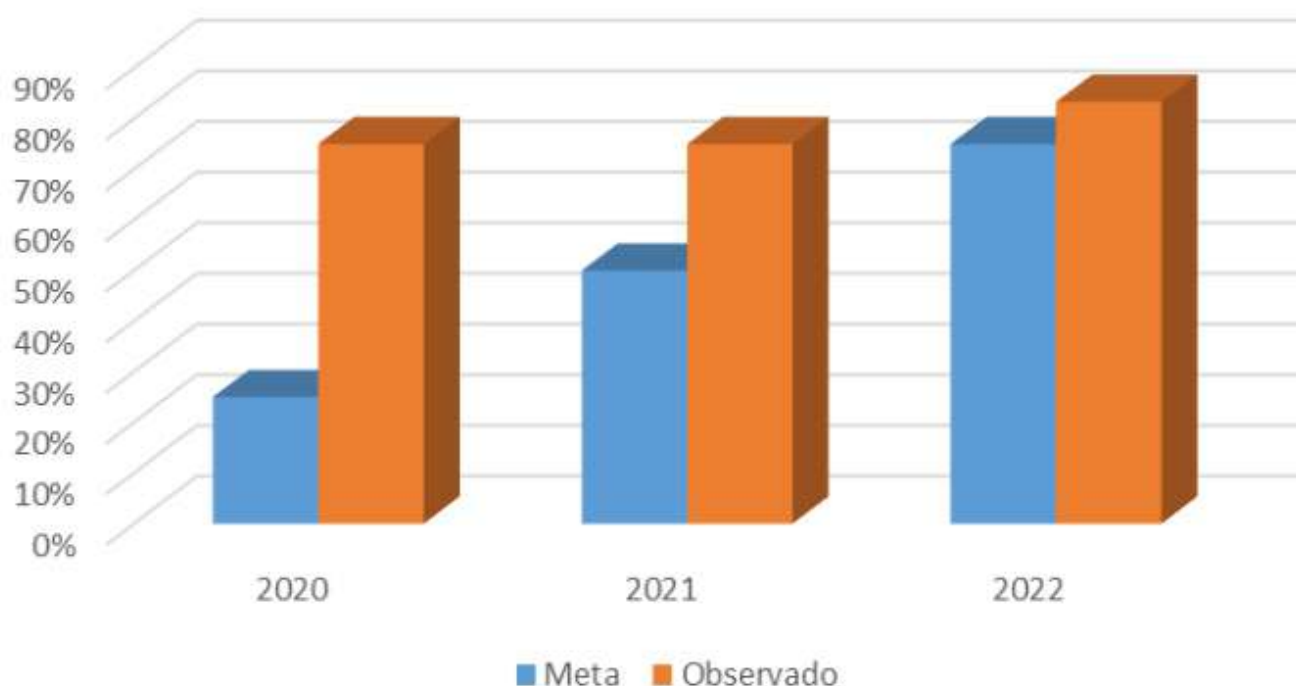

**INDICADOR 0705:** Percentual de sistemas integrados no período

**META 2022:** 91%

**OBSERVADO 2022:** 83,33%

O IFTO agora possui cinco sistemas estruturantes:

1. SUAP - Sistema de Administração Pública
2. SEI - Processo Eletrônico
3. SI - Sistemas Integrados
4. Moodle - Ambiente Virtual de Aprendizagem
5. Sophia - Sistema de Bibliotecas

Apenas o SEI não está integrado aos demais devido à sua estrutura. Todos os módulos que implantamos são integrados nos sistemas estruturantes; neste sentido, organizamos nossos sistemas de modo que todas as soluções institucionais possam estar integradas em algum dos sistemas estruturantes.

Obtivemos 83,33% dos sistemas institucionais integrados.

**INDICADOR 0706:** Percentual de disponibilidade de rede de comunicação

**META 2022: 92%**

**OBSERVADO 2022: 88,90%**

Ao longo de 2022, acompanhamos a disponibilidade da nossa rede de comunicação através de ferramentas de monitoramento, para assegurar que os sistemas, links e hardwares associados ao IFTO estão operando com presteza. O gráfico abaixo apresenta uma perda de pacote de 11.1% do total de horas no ano, isso representou algumas interrupções nos serviços durante esse período, todavia, totalizando 2.103 minutos de indisponibilidade, conseguimos atingir um índice de disponibilidade de 88,90%,

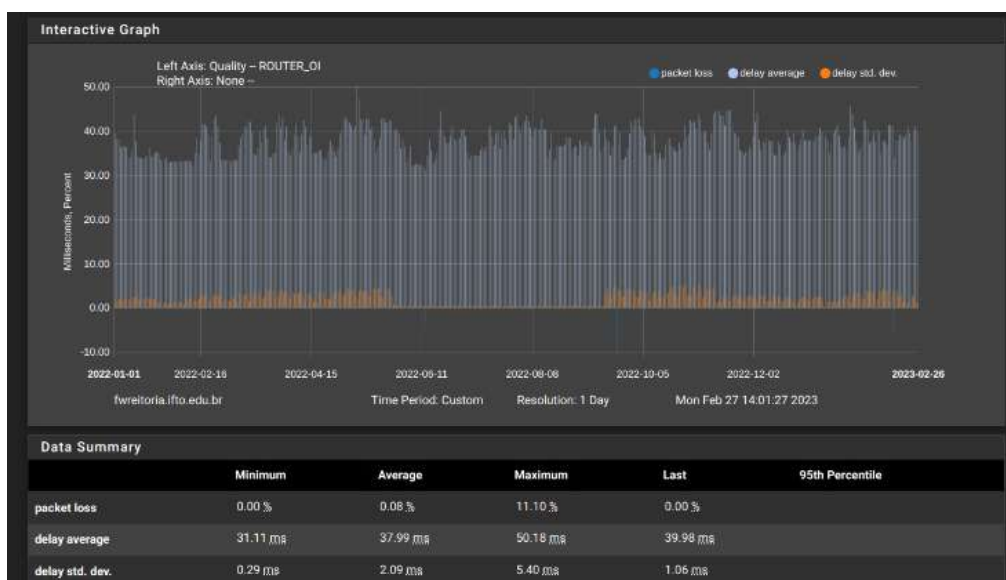

**INDICADOR 0707:** Índice de satisfação dos usuários com serviços de TI

**META 2022:** - -

**OBSERVADO 2022:** Pesquisa não realizada

**INDICADOR 0708:** Percentual de unidades com parque tecnológico atualizado

**META 2022:** 66%

**OBSERVADO 2022:** 70%

No ano de 2022 foram realizados investimentos para aquisição de computadores no IFTO como forma de atualização do parque computacional em todas as unidades. Ao todo, foram adquiridos 339 computadores e 56 notebooks, totalizando um investimento de R\$ 1.696.000,00 (Um milhão, seiscentos e noventa e seis mil reais.).

Com a aquisição desses novos equipamentos, foi possível substituir os equipamentos obsoletos, o que contribuiu para um melhor desempenho e eficiência nas atividades realizadas por servidores e estudantes. No entanto, é importante ressaltar que ainda há unidades que necessitam de novas aquisições para manter os computadores em níveis adequados.

Dessa forma, todas as novas compras estão sendo realizadas em conformidade com as necessidades de cada unidade, para minimizar o número de equipamentos antigos e garantir que cada unidade tenha os equipamentos necessários para realizar suas atividades de forma eficaz. Com essa iniciativa, esperamos contribuir para a modernização do IFTO e para uma melhor qualidade para todas as áreas da Instituição.



## **5. DEMONSTRAÇÃO DA EFICIÊNCIA**

**E DA CONFORMIDADE LEGAL DE  
ÁREAS RELEVANTES DE GESTÃO  
QUE CONTRIBUÍRAM PARA O  
ALCANCE DOS RESULTADOS DO IFTO**



Este capítulo apresenta as áreas de apoio que têm contribuição decisiva para o alcance dos resultados da instituição, agregando valor e contribuindo decisivamente nos resultados do IFTO, tais como gestão de pessoas, tecnologia da informação, licitação e contratos, infraestrutura e gestão patrimonial e sustentabilidade ambiental.

Cada área de gestão deverá ser abordada em seção específica, abrangendo o conteúdo a seguir especificado.

### **5.1 - Gestão orçamentária e financeira**

No ano de 2022, o Orçamento aprovado pela Lei nº 14.303 – Lei Orçamentária Anual do ano de 2022, publicada no Diário Oficial da União no dia 05 de maio de 2022, fixou inicialmente para o IFTO uma despesa de R\$ 267.449.514,00 (duzentos e sessenta e sete milhões e quatrocentos e quarenta e nove mil e quinhentos e quatorze reais); após terem ocorrido movimentações de créditos (suplementação e cancelamento/remanejamento), a dotação atualizada ficou em R\$ 272.927.401,00 (duzentos e setenta e dois milhões, novecentos e vinte e sete mil e quatrocentos e um reais), conforme é evidenciado no detalhamento abaixo.

<b>Categoria Econômica Despesa</b>	<b>Grupo Despesa</b>	<b>Dotação Inicial (a)</b>	<b>Dotação Suplementar (b)</b>	<b>Dotação Cancelada e Remanejada (c)</b>	<b>Dotação Atualizada d = (a+b) - c</b>
DESPEAS CORRENTES	OUTRAS DESPEAS CORRENTES	52.229.373,00	4.238.576,00	(3.996.148,00)	52.471.801,00
	PESSOAL ENCARGOS SOCIAIS E	209.782.629,00	7.425.735,00	0,00	217.208.364,00
DESPEAS DE CAPITAL	INVESTIMENTOS	5.437.512,00		(2.190.276,00)	3.247.236,00

Fonte: SIAFI, 2022

## EXECUÇÃO ORÇAMENTÁRIA

Em 2022, dos créditos recebidos provenientes da LOA – 2022, a execução se deu da seguinte forma:

<b>Categoria Econômica Despesa</b>	<b>Grupo Despesa</b>	<b>DOTACAO ATUALIZADA</b>	<b>DESPESAS EMPENHADAS</b>	<b>DESPESAS LIQUIDADAS</b>	<b>DESPESAS PAGAS</b>
DESPESAS CORRENTES	PESSOAL E ENCARGOS SOCIAIS	217.208.364,00	215.989.229,80	215.880.117,74	198.592.119,39
	OUTRAS DESPESAS CORRENTES	52.471.801,00	51.779.485,72	44.561.913,49	41.971.308,48
DESPESAS DE CAPITAL	INVESTIMENTOS	3.247.236,00	3.238.167,19	1.725.118,68	1.347.625,85

Fonte: SIAFI, 2022

Do total da dotação atualizada, 99,30% foram empenhados; do total das despesas empenhadas, 96,74% foram liquidadas; e do total das despesas liquidadas, 92,27% foram pagos no ano de 2022.

Também foram recebidos valores por meio de Termo de Execução Descentralizada – TED e executados da seguinte forma:

Grupo Despesa	Ação Governo	DESTAQUE RECEBIDO	DESPESAS EMPENHAD AS	DESPESAS LIQUIDAD AS	DESPESAS PAGAS
INVESTIMENTOS	15R4 APOIO A EXPANSÃO, REESTRUTURAÇÃO E MODERNIZAÇÃO DAS INSTITUIÇÕES DA REDE FEDERAL DE EDUCAÇÃO PROFISSIONAL, CIENTÍFICA E TECNOLÓGICA	3.530.351,51	3.530.351,51	1.500.024,00	1.500.024,00
OUTRAS DESPESAS CORRENTES	00PI APOIO A ALIMENTACAO ESCOLAR NA EDUCACAO BASICA (PNAE)	729.722,00	729.712,52	425.700,20	412.390,99
	2000 ADMINISTRACAO DA UNIDADE	2.400,32	2.400,32	2.400,32	2.400,32
	20JO PROMOÇÃO E APOIO AO DESENVOLVIMENTO DO FUTEBOL MASCULINO E FEMININO E DEFESA DOS DIREITOS DO TORCEDOR	31.500,00			
	20RJ APOIO À CAPACITAÇÃO E FORMAÇÃO INICIAL E CONTINUADA	185.476,00	148.220,51	745,83	745,83
	20RL FUNCIONAMENTO DAS INSTITUIÇÕES DA REDE FEDERAL DE EDUCAÇÃO PROFISSIONAL	2.066,91	2.066,91	2.066,91	2.066,91
	20U9 DESENVOLVIMENTO DE COMPETÊNCIAS DE AGENTES	5.200,69	5.200,69	5.200,69	5.200,69
	21B4 FOMENTO AO DESENVOLVIMENTO E MODERNIZAÇÃO DOS SISTEMAS DE ENSINO	513.936,00	481.295,65	456.302,40	101.432,80

Fonte: SIAFI, 2022

Do total da dotação recebida por destaque para execução de Termo de Execução Descentralizada, 99,22% foram empenhados; do total das despesas empenhadas, 48,83% foram liquidados; e do total das despesas liquidadas, 84,61% foram pagos no ano de 2022.

## EXECUÇÃO FINANCEIRA

No ano de 2022, houve um desembolso total de R\$ 280.110.580,23 (duzentos e oitenta milhões, cento e dez mil e quinhentos e oitenta reais e vinte e três centavos). Do montante de desembolso, 87,05% dizem respeito a pagamentos do orçamento do ano corrente, e 12,95% a pagamentos de restos a pagar.

### Pagamentos Totais 2022

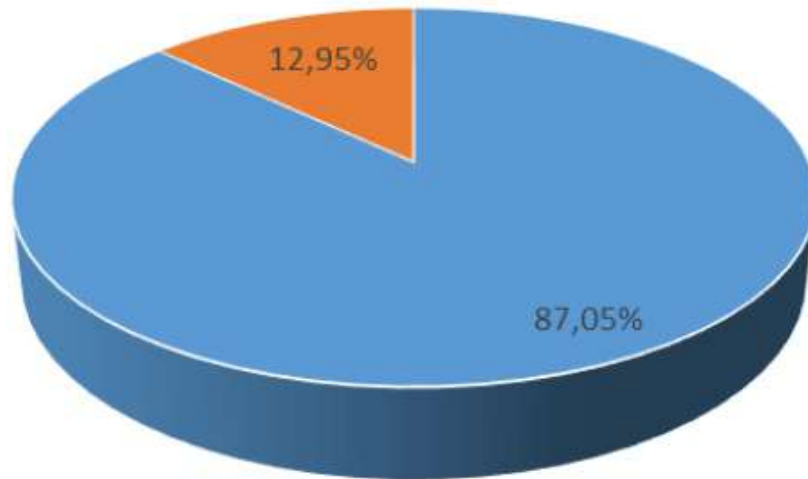

■ Pagamentos com empenhos do exercício    ■ Pagamentos de restos a pagar

Fonte: SIAFI, 2022

### EVOLUÇÃO DA DOTAÇÃO E EXECUÇÃO DAS DESPESAS DO IFTO DE 2021 PARA 2022

VARIÇÃO DE 2021 PARA 2022				
	2022	2021	Varição (R\$)	Varição (%)
<b>Dotação</b>	272.927.401,00	259.933.145,00	12.994.256,00	5,0%
<b>Despesa Empenhada</b>	270.921.572,38	257.744.697,03	13.176.875,35	5,1%
<b>Despesa Liquidada</b>	262.082.085,31	245.377.070,93	16.705.014,38	6,8%
<b>Despesa Paga</b>	241.826.234,85	226.141.149,64	15.685.085,21	6,9%

Fonte: SIAFI, 2022



Comparando os dois períodos, percebe-se uma ampliação na dotação orçamentária de 2021 para 2022 em 5%. Somente os gastos com despesas com Pessoal ampliaram em pouco mais de seis milhões de reais.

Já a execução (empenho, liquidação e pagamento) apresentou melhora na comparação com o ano de 2021 também. Dentre os principais motivos da ampliação na execução podemos destacar a diminuição de saldo de empenhos inscritos em restos a pagar e o retorno das atividades presenciais, após quase dois anos de suspensão das aulas presenciais em razão da pandemia de Covid-19.

## **PRINCIPAIS DESAFIOS E AÇÕES FUTURAS**

### **DESAFIOS**

- Manter em bom funcionamento toda a estrutura do IFTO, a despeito do cenário econômico desfavorável e das restrições financeiras.
- Realizar os investimentos necessários modernizando o parque tecnológico e os laboratórios.
- Aprimorar a qualidade e a transparência dos gastos públicos.
- Aprimorar a comunicação interna com a padronização dos procedimentos.

### **AÇÕES**

- Promover melhoria nos processos de contratação de bens e serviços.
- Promover capacitações dos servidores.
- Publicar as despesas bimestralmente com vistas a melhorar a transparência.
- Buscar procedimentos e ações para a racionalização dos gastos.
- Promover melhorias na comunicação interna.

## **5.2 - Gestão de Pessoas**

A gestão de pessoas no Instituto Federal do Tocantins é realizada pela Diretoria de Gestão de Pessoas – DGP, órgão seccional do Sistema de Pessoal Civil da Administração Pública Federal – SIPEC, e pelas unidades setoriais presentes em cada campus, que desenvolvem atividades correlatas à gestão de pessoas sob a supervisão da DGP.

Esses setores atuam nas diversas áreas correlatas à gestão de pessoas, como: Seleção e Desenvolvimento de Pessoal, Cadastro e Pagamento, Legislação e Normas, Capacitação e Aperfeiçoamento, e Benefícios e Qualidade de Vida. Além disso, promove o assessoramento dos gestores do IFTO, acompanhamento dos servidores e atendimento aos órgãos de controle e demais entidades externas.

temporários para a função pública de professor substituto que atuam nas ausências legais dos professores efetivos. Também compõem o quadro os profissionais especializados em atendimento a estudantes com deficiência, além de servidores em exercício provisório ou em cooperação técnica.

## DISTRIBUIÇÃO DOS SERVIDORES POR CARREIRA

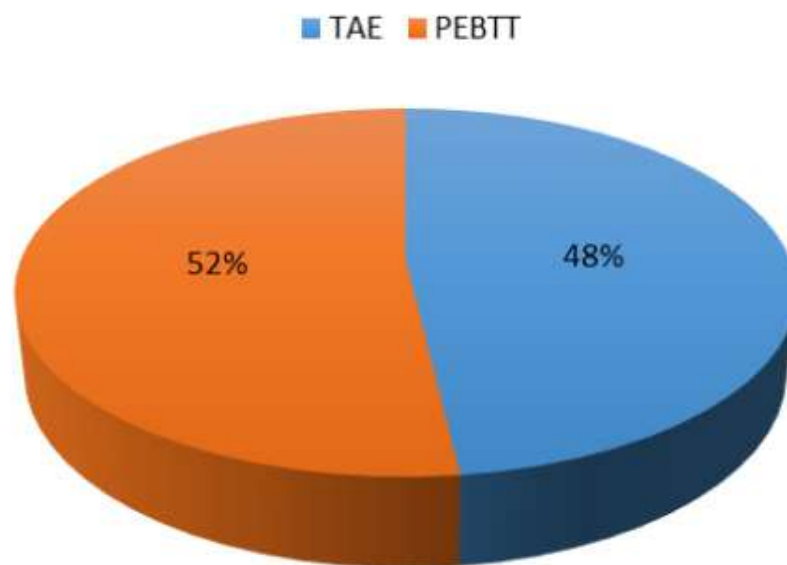

## DISTRIBUIÇÃO DOS SERVIDORES POR FAIXA ETÁRIA

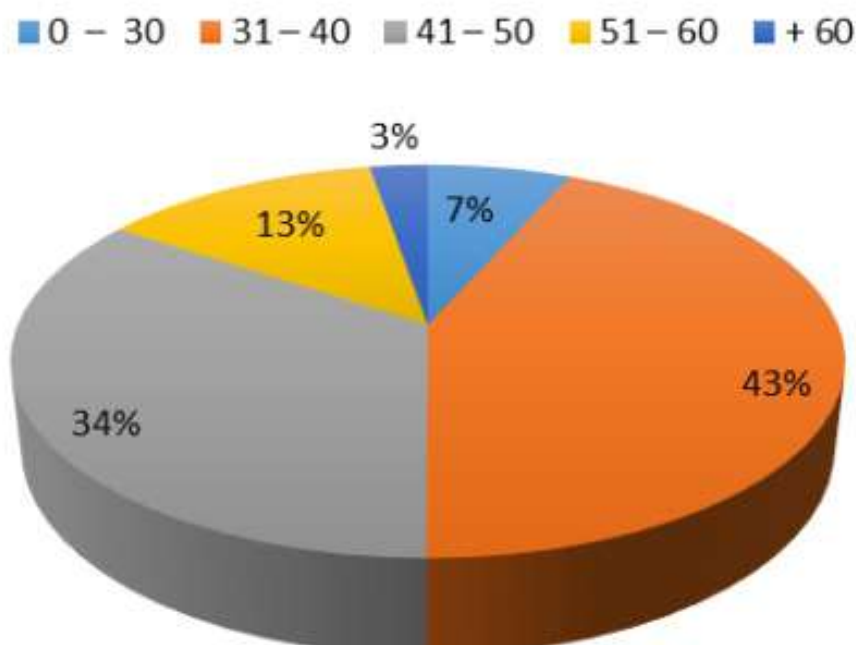

## DISTRIBUIÇÃO DOS SERVIDORES POR GÊNERO

■ FEMININO ■ MASCULINO

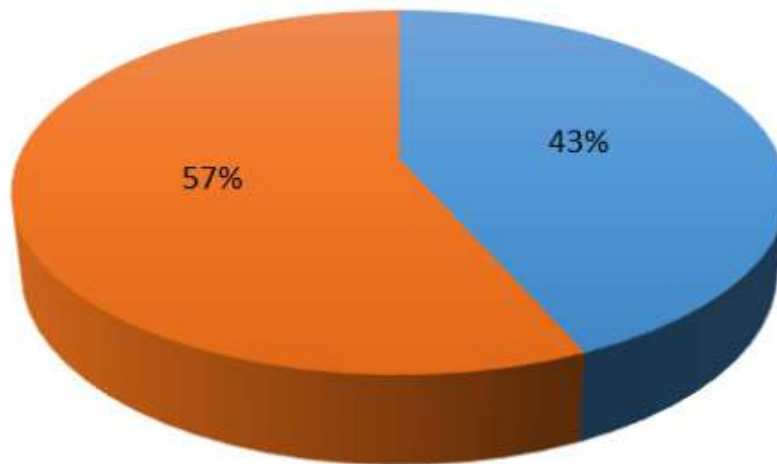

### EVOLUÇÃO DO QUADRO DE SERVIDORES

No ano de 2022, o Instituto Federal do Tocantins realizou concurso público para o provimento de cargos efetivos da Carreira de Técnicos Administrativos em Educação do IFTO. No Edital nº 24/2022/REI/IFTO, de 21 de março de 2022, foram ofertadas 28 (vinte e oito) vagas para provimento imediato de cargos de técnico administrativo em Educação. Além disso, houve o recebimento de códigos de vaga provenientes de contrapartidas de redistribuições e provimentos de códigos de vagas desocupados em virtude de vacâncias por posse em cargo inacumulável, aposentadorias, falecimento e exonerações a pedido.

**ADMISSÕES E EXCLUSÕES NO QUADRO DE PESSOAL DO IFTO EM 2022**

**ADMISSÕES - 2022**

- CONTR.PROF.SUBSTITUTO, LEI 8745/93, ART
- ESTAGIO/CONVENIO/CONTRATO
- LOTACAO PROVISORIA
- CONTRATADO TEMPORARIO - LEI 8745/93
- NOMEACAO CARATER EFETIVO,ART.9,ITEM I ,
- REDISTRIBUICAO, ART. 37, LEI 8112/90
- MOVIMENTACAO/REDISTRIB/REMOCAO-DECISAO

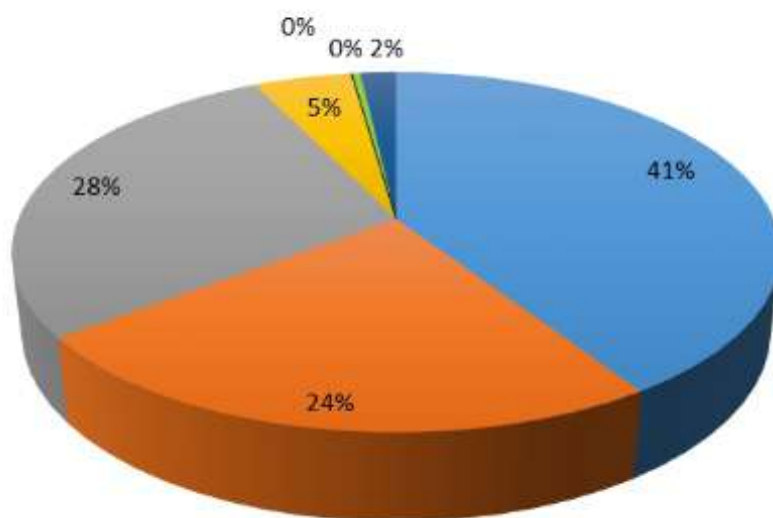

**EXCLUSÕES NO QUADRO DE PESSOAL - 2022**

- APOSENTADORIA
- REDISTRIBUICAO / ART. 37, LEI 8.112/90
- FALECIMENTO, ART. 33, LEI 8112/90
- DEMISSAO - ARTS. 132 E 133, LEI 8112/90
- POSSE OUTRO CARGO INACUMULAVEL-ART33-IN
- EXON.CARGO EFET. PEDIDO/ART.34,LEI 8112
- TERMINO DE CONTRATO
- DESLIGAMENTO ESTAGIARIO
- RESCISAO DE CONTRATO
- MOVIMENTACAO, REDISTRIB/REMOCAO-DECISAO

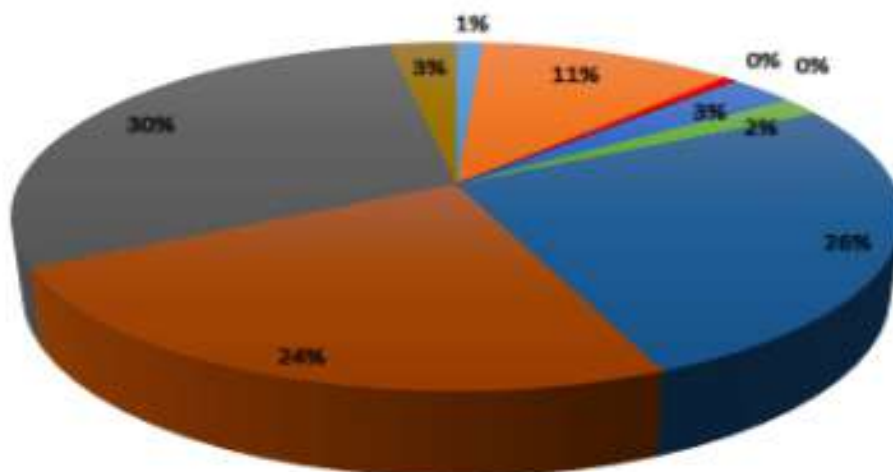

## REMOÇÃO DOS SERVIDORES

No Instituto Federal do Tocantins as remoções estão regulamentadas através da Instrução Normativa nº 04/2016/IFTO. Esta normativa interna estabeleceu que a forma de provimento prioritária é a remoção, ou seja, inicialmente, todas as vagas disponíveis desocupadas são ofertadas em processos de remoção. Por meio do Banco de Manifestação de Interesse, todos os servidores interessados em realocação podem realizar a sua inscrição, indicando as suas unidades de interesse, bem como acompanhar as vagas disponíveis e os servidores contemplados, uma vez que o banco é aberto, permitindo que todos os servidores acessem a relação de interessados.

Para tanto, no âmbito do IFTO, foi instituída Comissão Permanente de Remoção. No ano de 2022 foram ofertadas 67 (sessenta e sete) vagas através do Banco de Manifestação de Interesse; destas, 17 vagas foram efetivadas por meio de remoção no referido ano.

## **POLÍTICA NACIONAL DE DESENVOLVIMENTO DE PESSOAS**

A política de capacitação, qualificação e desenvolvimento de pessoas no âmbito do Instituto Federal do Tocantins abrange o fomento de ações de educação formal de nível médio, superior, de pós - graduação, além dos eventos de curta duração por meio de treinamentos profissionais, capacitação gerencial e outros eventos de capacitação. Neste sentido é relevante citarmos o Decreto nº 9.991/2019, no qual o Governo Federal instituiu a Política Nacional de Desenvolvimento de Pessoas, estabelecendo diretrizes a serem observadas por todas instituições federais do Poder Executivo, com base nisso foi instituído no IFTO o Regulamento para Política de Desenvolvimento de Pessoas do órgão.

Um dos requisitos primordiais para a realização das ações de capacitação é a elaboração do Plano de Desenvolvimento de Pessoas a ser apresentado ao órgão central do SIPEC, procedimento exigido pelo Decreto nº. 9.991/2020. O PDP é a ferramenta estratégica no planejamento anual das ações de capacitação dos servidores do órgão, todas as ações de capacitação e desenvolvimento dos servidores deverão estar registradas no referido documento, que deverão estar alinhadas aos objetivos e metas institucionais, atender as necessidades administrativas operacionais, táticas e estratégicas.

No âmbito do Instituto Federal do Tocantins, a elaboração do PDP ocorre mediante levantamento das necessidades de desenvolvimento dos servidores, observadas as informações fornecidas por meio de consulta aos servidores e aos gestores máximos de cada unidade do IFTO, a fim de garantir que a oferta das ações de desenvolvimento aconteça de maneira equânime a todos, privilegiando a alternância, sendo garantida uma maior transparência e alinhamento das ações de desenvolvimento aos objetivos institucionais.

No ano de 2022 foram registradas cerca de X ações, ações de capacitação que abrange a participação em programas de educação formal de nível superior, cursos presenciais e à distância, oficinas, palestras, seminários, fórum, congressos, workshop, simpósio, semana acadêmica, jornadas e etc.

No referido ano foram concedidos o total de 92 afastamentos para participação em ações de desenvolvimento, sendo 50 afastamentos para pós-graduação stricto sensu e 51 concessões de licença para capacitação.

### Afastamentos para Capacitação - 2022

■ Mestrado ■ Doutorado ■ Licença Capacitação

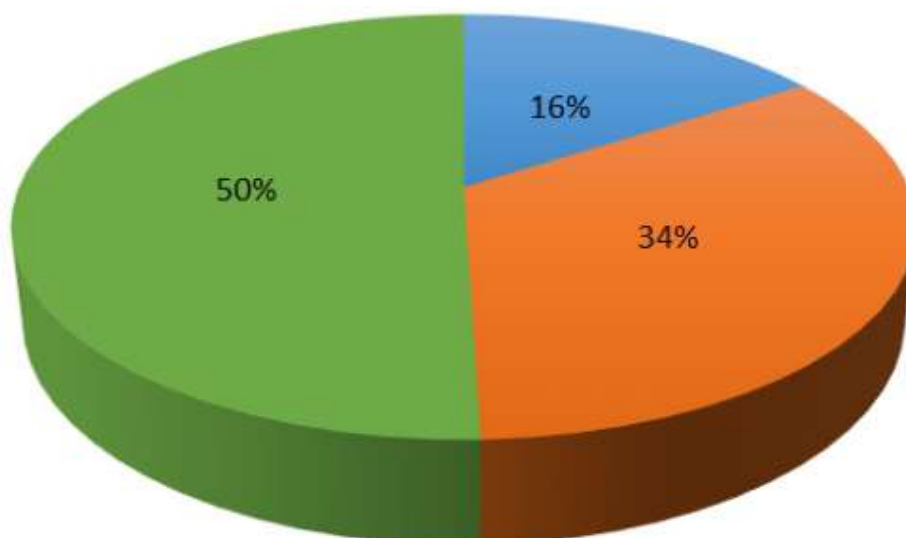

Os afastamentos para pós-graduação *stricto sensu* constituem uma importante ferramenta para o aumento do índice de titulação TAE e docente que, em 2022, atingiu a marca de 2,05 e 4,17, respectivamente. O valor atingido dos servidores técnicos administrativos superam as metas projetadas, enquanto aos docentes tem-se valor próximo dos índices de titulação no Plano de Desenvolvimento Institucional para ambas as carreiras.

No ano de 2022 foram realizados diversos eventos de capacitação de curta duração, destaca-se a realização do IDENTIDADE IFTO, que tem o objetivo de apresentar os serviços ofertados pela Instituição, com a integração dos trabalhos desenvolvidos na pesquisa, extensão, inovação, arte e cultura, diversidade e ensino, assistência estudantil, desafios científicos, rotinas administrativas e gestão de pessoas, bem como reforçar a imagem do Instituto junto à comunidade tocantinense. Esse grande evento reuniu diversos eventos, de forma presencial e por meio de plataforma virtual, como: 13º edição da Jornada de Iniciação Científica e Extensão (Jice), a 9ª edição do Festival de Talentos Estudantis (IFestival), a 4ª edição do AfroIdentidade, a 4ª edição do Integra IFTO, 11º Seminário de Assistência Estudantil, VIII Seminário Administrativo e XII Seminário de Gestão de Pessoas.

Além da oferta de cursos de capacitação, ressaltamos também o Programa Institucional de Bolsas de Graduação e Pós-Graduação para servidores do IFTO – PRÓ-QUALIFICAR, que tem por objetivo incentivar e apoiar a formação continuada dos servidores nos mais diversos níveis de capacitação, desenvolvendo sua capacidade reflexiva e crítica e estimulando o exercício pleno de cidadania e o consequente comprometimento com os objetivos sociais da Instituição. As bolsas são ofertadas anualmente por meio de editais específicos, conforme requisitos previstos em Regulamento, e gerenciados pela Comissão Gestora do Pró - Qualificar da Reitoria. No ano de 2022, foram contemplados 73 servidores com incentivos do Pró-Qualificar, sendo 58 bolsas para doutorado e 14 bolsas para mestrado, conforme demanda.



## INCENTIVOS - PRÓ - QUALIFICAR - 2022

■ ESPECIALIZAÇÃO ■ MESTRADO ■ DOUTORADO

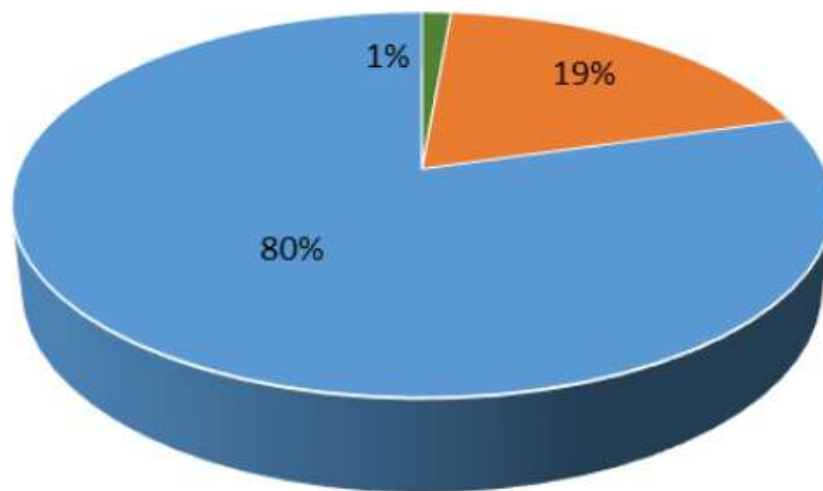

### PROGRAMA QUALIDADE DE VIDA (PQV)

O Programa Qualidade de Vida (PQV) integra a política de gestão de pessoas do Instituto Federal de Educação, Ciência e Tecnologia do Tocantins, com o objetivo de promover a saúde e a qualidade de vida de seus servidores e familiares, estagiários e terceirizados, implementando ações para melhoria do bem-estar físico, psicológico e social. A consolidação do Programa no IFTO se observa pela contínua participação da comunidade nas ações voltadas ao bem-estar biopsicossocial nos contextos internos e externos ao trabalho.

As ações vêm sendo implantadas de forma descentralizada e transversal através de gestão de pessoas, de saúde e de segurança no trabalho, favorecendo a contínua transformação do nível de saúde e das condições de vida dos servidores. Trata-se de atividades de educação em saúde, prevenção de risco, administração de agravos e danos à saúde do servidor, bem como de incentivo aos fatores de proteção de saúde e controle de doenças, orientando sempre a melhoria de ambientes, a organização e os processos de trabalho, com a intenção de ampliar a conscientização, a responsabilidade e a autonomia dos servidores articuladas com os esforços governamentais, objetivando a materialização de uma cultura de valorização da saúde e redução da morbimortalidade relacionada ao trabalho.



No último ano a comissão central do PQV IFTO integrou-se ao UNIFICA - Comitê Nacional de Saúde e Qualidade de Vida dos Institutos Federais, ampliando assim o alcance de ações, bem como possibilitando um intercâmbio de experiências e reflexões de saúde e qualidade de vida.

Dentre as ações que vêm sendo constituídas pela Comissão da Reitoria do IFTO, tanto permanentes quanto eventuais, voltadas para a promoção de saúde, bem-estar e integração, registram-se aquelas que se concretizaram no decurso do ano de 2022: reabertura e expansão de Espaços Kids à grande maioria das unidades do IFTO; escuta psicológica; atendimento psiquiátrico; exames médicos periódicos; encaminhamentos e acompanhamento de perícias médicas em trânsito; campanhas locais e também integradas ao UNIFICA relativas às pautas: empoderamento feminino; diversidade; saúde mental; preconceito; assédio nas relações de trabalho; aposentadoria; responsabilidade em relação ao meio ambiente; saúde da mulher e do homem.

Diretamente voltado para saúde e bem-estar físico manteve-se o Projeto MOVIMENTE-SE, agora no formato presencial, com a promoção de aulas semanais de ritmos, treinamento funcional, ginástica localizada, entre outros. Foram também mantidas as realização eventual de palestras e encontros nas áreas de saúde, enfermagem, nutrição, psicologia; bem como a promoção e incentivo a ações voluntárias e comunitárias; atividades de lazer e interação com a família; interação em datas comemorativas; promoção de eventos culturais e confraternizações presenciais; disseminação dos conceitos de sustentabilidade e meio ambiente ecologicamente equilibrado; divulgação de informações ligadas a boas práticas ambientais no local de trabalho; e proposição de atividades que integrem as práticas ambientais transdisciplinares à saúde e à segurança do trabalho.

## **DESPESAS DE PESSOAL**

O detalhamento dos recursos da Instituição na remuneração direta ou indireta de seus servidores está publicado e pode ser conferido no Portal do IFTO.

<b>Rubrica</b>	<b>Rendimento Bruto</b>	<b>Desconto Servidor</b>	<b>Despesa Final</b>
Assistência Pré – Escolar – Servidor Efetivo	R\$ 1.401.250,60	R\$ 321,00	R\$ 1.400.929,60
Assistência Pré – Escolar – Servidor Temporário	R\$ 6.618.724,40	R\$ 0,00	R\$ 102.802,84
Auxílio Alimentação – Servidor Temporário	R\$ 556.026,15	R\$ 38.824,36	R\$ 517.201,79
Auxílio Alimentação – Servidor Efetivo	R\$ 6.618.724,40	R\$ 16.748,31	R\$ 6.601.976,09
Per Capta – Saúde Suplementar	R\$ 2.749.721,92	R\$ 19.270,24	R\$ 2.730.451,68
Auxílio Moradia	R\$ 98.876,72	R\$ 0,00	R\$ 98.876,72
Auxílio Transporte – Servidor Efetivo	R\$ 1.267.779,51	R\$ 186.524,94	R\$ 1.081.254,57
Auxílio Transporte CDT – Servidor Temporário	R\$ 83.250,12	R\$ 2.756,30	R\$ 80.493,82
Gratificação por Encargo de Curso ou Concurso –	R\$ 208.000,33	R\$ 6,31	R\$ 207.994,02
Auxílio – Natalidade	R\$ 32.632,88	R\$ 2.472,15	R\$ 30.160,73
Substituição / Interino	R\$ 689.130,88	R\$ 1.280,92	R\$ 687.849,96
Abono Permanência EC 41/03	R\$ 300.169,62	R\$ 0,00	R\$ 300.169,62

Destaca-se também que a publicação mensal das despesas com ações de desenvolvimento, conforme estabelecido pelo Decreto nº 9.991/2019, levantadas por meio da Coordenação de Capacitação e Aperfeiçoamento de Pessoal estão publicadas no site institucional, através do endereço eletrônico:  
<http://www.ifto.edu.br/ifto/reitoria/diretoria-sistemica/dgp/pndp/publicacao-dedespesas-pndp>.

### **5.3 - Gestão de Licitações e Contrato**

#### CONFORMIDADE LEGAL

Lei nº 10.520, de 17 de julho de 2002; Decreto nº 9.507, de 21 de setembro de 2018; Decreto nº 7.892, de 23 de janeiro de 2013; Decreto nº 7.746, de 5 de junho de 2012; Decreto nº 10.024, de 20 de setembro de 2019; Instrução Normativa SEGES/MPDG nº 05, de 26 de maio de 2017; Instrução Normativa nº 01, de 19 de janeiro de 2010; Instrução Normativa nº 03, de 26 de abril de 2018; Lei Complementar nº 123, de 14 de dezembro de 2006; Decreto nº 8.538, de 6 de outubro de 2015; Portaria nº 443, de 27 de dezembro de 2018; e Lei nº 8.666, de 21 de junho de 1993 e Lei 14.133 de 1º de abril de 2021.

#### DETALHAMENTO DOS GASTOS DAS CONTRATAÇÕES POR FINALIDADE E ESPECIFICAÇÃO DOS TIPOS DE SERVIÇOS CONTRATADOS PARA O FUNCIONAMENTO ADMINISTRATIVO

Os processos licitados e homologados no ano de 2022 pelo IFTO giraram em torno de R\$ 46.533.170,67, sendo que mais de 97% desse valor (R\$ 45.165.463,14) foram realizadas na modalidade pregão eletrônico, demonstrando assim, que o IFTO cumpre o preconizado na Lei nº 8.666/93 e na Lei nº 14.133/2021 ao adotar essa modalidade de licitação. O Pregão eletrônico proporciona e oportuniza uma ampliação da concorrência nos certames licitatórios, trazendo ganhos de economicidade e eficiência no gasto das despesas do IFTO, por adotar essa modalidade na maioria dos seus processos. Segue gráfico na página seguinte:

## Compras Homologadas em 2022

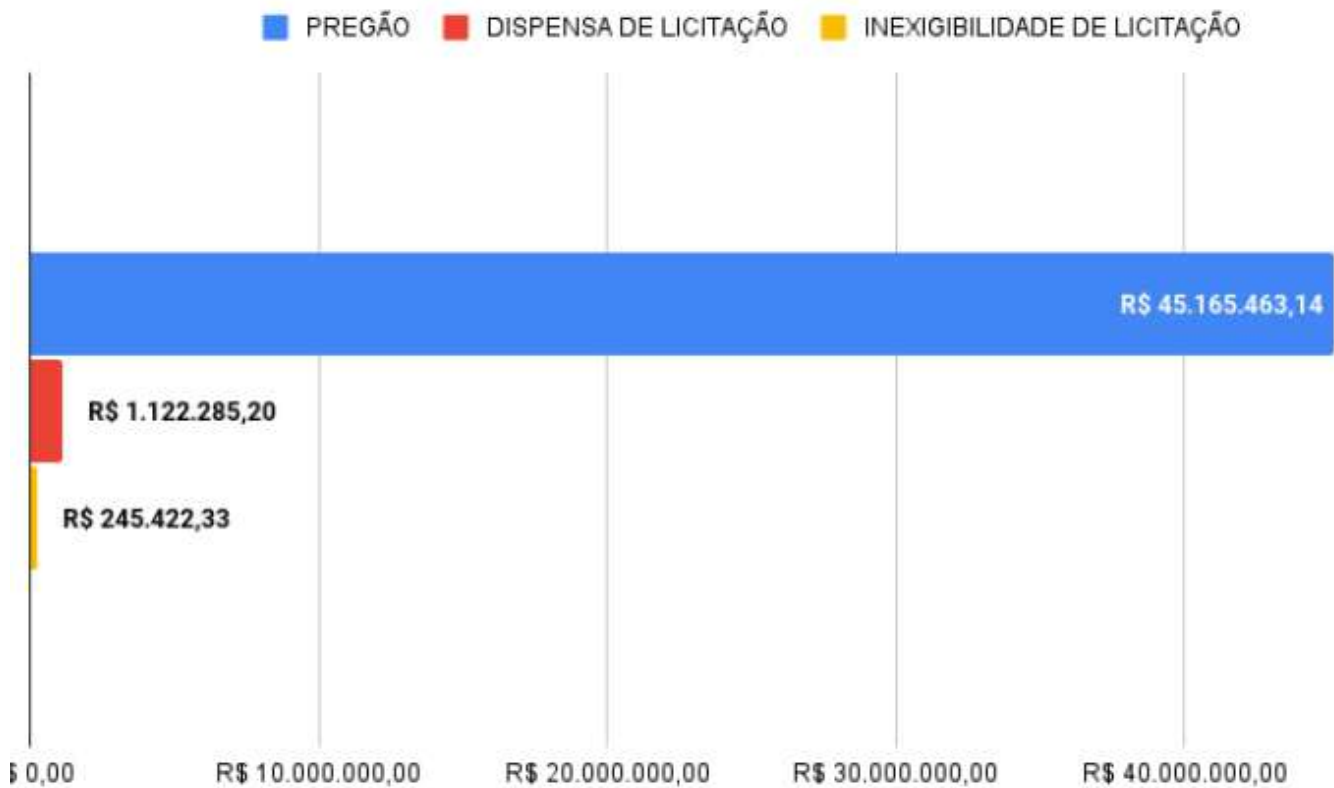

Dados: Painel de Compras\Ministério da Economia

A evolução histórica das compras homologadas do IFTO nos últimos 03 anos reforçam tal tendência de utilização da modalidade pregão como o principal mecanismo de compras públicas realizadas por esta instituição. Além disso, como pode ser observado no gráfico abaixo, os valores despendidos com dispensa de licitação e inexigibilidade vem caindo ano após ano, comprovando ganhos de economicidade e eficiência com a maior publicidade, transparência e concorrência nos processos licitatórios do IFTO. No ano de 2020, o IFTO realizou compras na modalidade de dispensa de licitação em torno de R\$ 4.044.024,81, já em 2021 nesta mesma modalidade comprou cerca de R\$ 2.535.987,01, e no ano de 2022 esse valor caiu ainda mais totalizando apenas R\$ 1.122.285,20, representando menos de 3% do total das compras realizadas pelo IFTO no ano de 2022.

**Valor das Compras por modalidade nos últimos 3 anos**

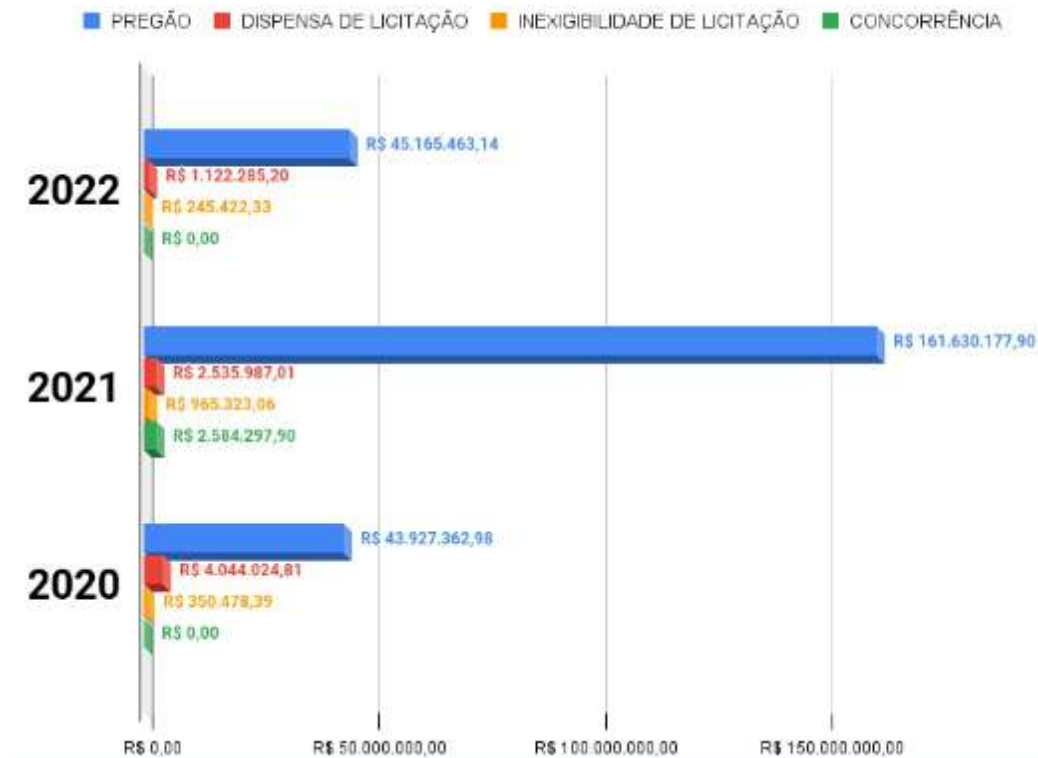

Dados: Painel de Compras\Ministério da Economia

Os valores de compras homologadas no ano de 2021 se mostraram bastante elevados, tendo em vista a realização de pregão eletrônico para aquisição de placas fotovoltaicas, sendo disponibilizado a outros Órgãos da Administração Federal a participação, fazendo com que os quantitativos, e conseqüentemente, os valores fossem elevados acima da média histórica de compras do IFTO, conforme pode ser observado em uma análise breve dos anos de 2020 e 2022.

Portanto, reforça-se assim, o esforço da instituição na melhoria dos processos de compras, mitigando as contratações diretas buscando melhorar serviços e produtos para a comunidade com o menor custo e de maneira mais transparente.

**CONTRATAÇÕES MAIS RELEVANTES, SUA ASSOCIAÇÃO AOS OBJETIVOS ESTRATÉGICOS E JUSTIFICATIVAS PARA ESSAS CONTRATAÇÕES**

As contratações mais relevantes do IFTO são relativas ao funcionamento da Entidade, sempre buscando trazer elementos novos em seus procedimentos para melhorar a eficiência e gestão dos contratos administrativos da instituição. Um dos principais instrumentos adotados nos novos procedimentos de contratação de serviços continuados

é a adoção do IMR (Instrumento de Medição de Resultados), mecanismo que possibilita a fiscalização do contrato aferir a qualidade e eficiência dos serviços prestados pela contratada. Tal instrumento oportuniza a administração, em hipóteses de má prestação dos serviços dentre outras, descontar do valor correspondente a fatura a ser paga para a respectiva empresa.

A adoção do IMR e sua utilização faz com que a instituição melhore a eficiência dos serviços prestados pelas empresas contratadas, trazendo ganhos de eficiência e qualidade, agregando valor a diversos âmbitos institucionais.

No ano de 2022, foram realizados, dentre outros, os seguintes procedimentos licitatórios:

<b>Modalidade</b>	<b>Objeto</b>
Pregão Eletrônico nº 10/2022	Aquisição de Usinas Fotovoltaicas para atender demandas das unidades do IFTO
Pregão Eletrônico nº 41/2022	Contratação de empresa para manutenção de equipamentos em Refrigeração
Pregão Eletrônico nº 32/2022	Contratação de empresa para gestão de frota e Abastecimentos dos veículos para todas as unidades do Instituto Federal de Educação, Ciência e Tecnologia do Tocantins
Pregão Eletrônico nº 13/2022	Aquisição de materiais de construção, elétricos, hidráulicos, ferramentas e equipamentos diversos para o Campus Palmas e demais unidades do Instituto Federal de Educação, Ciência e Tecnologia do Tocantins
Pregão Eletrônico nº 27/2022	Aquisição de Medicamentos humanos, insumos ambulatoriais e outros no âmbito do Campus Araguatins e demais campi do Instituto Federal do Tocantins

Pregão Eletrônico nº 15/2022	Aquisição de Medicamentos humanos, insumos ambulatoriais e outros no âmbito do Campus Araguatins e demais campi do Instituto Federal do Tocantins
Pregão Eletrônico nº 04/2022	Aquisição de Reagentes/vidrarias e insumos, no âmbito Campus Araguaína e demais campi do Instituto Federal do Tocantins, conforme condições, quantidades, exigências e estimativas estabelecidas no Edital e seus anexos.demandas das unidades do IFTO
Pregão Eletrônico nº 41/2022	Contratação de empresa para manutenção de equipamentos em Refrigeração
Pregão Eletrônico nº 33/2022	Contratação de Serviço de Locação de Estrutura para Realização de Eventos, conforme condições, quantidades e exigências estabelecidas neste Edital e

Tais contratações se justificam para prover a infraestrutura física e assegurar o funcionamento das atividades institucionais do IFTO.

CONTRATAÇÕES DIRETAS: PARTICIPAÇÃO NOS PROCESSOS DE CONTRATAÇÃO, PRINCIPAIS TIPOS E JUSTIFICATIVAS PARA REALIZAÇÃO

Principais tipos de contratações diretas:

Modalidade	Objeto
Dispensa de Licitação nº 43/2022	Serviço de Instalação de Rede Centralizada de Gases Especiais, Ar Comprimido e Sistema de Exaustão para o Equipamento AAS9000 Espectrômetro de Absorção atômica forno de grafite chama, em laboratório de solos do Campus Avançado Lagoa da
Dispensa de Licitação nº 36/2022	Contratação do SEBRAE para oferta de curso de capacitação sobre finanças

Inexigibilidade nº 14/2022	Capacitação de Servidores da Reitoria do IFTO do Setor Contábil envolvidos nas práticas sobre a utilização destes sistemas para gerar informações tributárias e contributivas do Órgão
Inexigibilidade nº 01/2022	Contratação de empresa especializada no fornecimento de assinatura de ferramenta de pesquisa e comparação de preços praticados pela Administração Pública - Banco de Preços

As contratações diretas decorrem, muitas vezes, de inviabilidade de competição, onde há fornecedor exclusivo para aquela contratação, nos casos de inexigibilidade, bem como de previsões legais específicas para determinadas contratações ou pelo pequeno vulto da aquisição.

#### INOVAÇÕES NAS CONTRATAÇÕES

Além disso, o IFTO vem cada vez mais aderindo e participando das licitações promovidas pela Central de Compras do Ministério da Economia, que são de âmbito nacional e que, em sua maioria, trazem ganhos de economicidade e eficiência muito relevantes para a Administração. Um desses procedimentos foi a contratação da solução de Almoxarifado Virtual Nacional, em que o IFTO participou no ano de 2021 e que iniciou a sua execução contratual no ano de 2022. Essa solução compreende um serviço de outsourcing para operação de almoxarifado virtual, sob demanda, visando ao suprimento de materiais de consumo, via sistema web para a Administração Pública. Com essa contratação a instituição pode adquirir materiais de expediente, com prazos de entrega determinados, de maneira ágil, desburocratizada e transparente, reduzindo custos com controle, armazenamento de grandes estoques em almoxarifados físicos, evitando desperdícios.





## O ALMOXARIFADO VIRTUAL NACIONAL POSSUI DIVERSOS BENEFÍCIOS:

*PRATICIDADE, ECONOMIA, ADAPTAÇÃO, TRANSPARÊNCIA E SIMPLIFICAÇÃO!*  
**VENHA CONHECER!**



### **PRATICIDADE**

Não há necessidade de o órgão realizar sua própria licitação para adquirir esses tipos de materiais. Basta acessar o sistema e fazer o pedido.



### **ADAPTAÇÃO**

É possível responder muito mais rapidamente à flutuação da demanda, por meio da inclusão e exclusão de itens durante a execução do contrato.



### **SIMPLIFICAÇÃO**

O órgão deixará toda a parte processual de gestão do contrato com a Central de Compras, para focar seus esforços na gestão da qualidade do serviço prestado e em sua atividade fim.



### **ECONOMIA**

Além do ganho de escala e da redução do número de processos licitatórios, são reduzidos os custos com espaço de armazenamento.



### **TRANSPARÊNCIA**

Da solicitação ao ateste dos produtos, tudo é feito e registrado no sistema, com diversos relatórios disponíveis aos gestores.

Ficou interessado?

Acesse [www.gov.br/economia/avn](http://www.gov.br/economia/avn) e saiba mais

## 5.4 - Gestão Patrimonial e Infraestrutura

### • Conformidade legal

Este Relatório tem conformidade legal com o art. nº 37 da Constituição Federal, com a Lei Complementar nº 101, de 4 de maio de 2000 (Lei de Responsabilidade Fiscal – LRF), com a Lei nº 8429, de 2 de junho de 1992 (Lei da Improbidade Administrativa), e demais instruções legais que regem a gestão de infraestrutura na Administração Pública.

### • Principais investimentos de capital

Seguindo as conformidades da Lei Complementar nº 101/2000 – Lei de Responsabilidade Fiscal e a Lei ordinária nº 10.028, de 19 de outubro de 2000, que traz a dosimetria sobre a LRF, relatamos os valores referentes aos investimentos em infraestrutura e equipamentos realizados pelo IFTO.

Em 2022, o Instituto Federal de Educação, Ciência e Tecnologia do Tocantins realizou investimentos na ordem de R\$ 3.238.167,19 (três milhões e duzentos e trinta e oito mil e cento e sessenta e sete reais e dezenove centavos).

Os investimentos realizados têm como objetivo viabilizar a aquisição e a atualização de infraestrutura, equipamentos, materiais, recursos tecnológicos e de informação necessários à execução das atividades administrativas e finalísticas.



- **Desfazimento de ativos**

No ano de 2022 foi realizado um procedimento de desfazimento de ativos, especificamente bens móveis permanentes, classificados como inservíveis, do Campus Palmas, sendo doados para a ASSOCIACAO REALIZANDO TRABALHO E SONHOS - ARTES em Palmas\Tocantins, CNPJ 12.640.873/0001-48 - Totalizando um desfazimento de 1.640 bens, sendo cadeiras escolares, estofados, equipamentos diversos dentre outros conforme processo SEI nº 23236.018423/2021-51. O total dos desfazimentos foi de R\$ 34.872,58 (trinta e quatro mil oitocentos e setenta e dois reais e cinquenta e oito centavos).

- **Locações de imóveis e equipamentos**

Com a locação de imóveis, ou melhor, de espaços para comercialização de alimentos, como cantinas e lanchonetes em seus Campi, ou de salas, por exemplo, para aplicação de provas externas, o IFTO arrecadou R\$ 21.723,30 (vinte e um mil setecentos e vinte e três reais e trinta centavos no ano de 2022).

- **Mudanças e desmobilização relevantes**

Não houve ocorrência no período.

## 5.5 - Gestão de Tecnologia da Informação

- **Conformidade legal**

Para assegurar a conformidade legal da gestão de Tecnologia da Informação – TI do IFTO, é necessário que se observe e aplique um amplo conjunto de regras e diretrizes estabelecidas ou referenciadas pelo governo federal, órgãos de controle, Ministério da Economia, Gabinete de Segurança Institucional da Presidência da República – GSI/PR, e seja compatível com a Estratégia de Governança Digital – EGD do governo federal, conforme padrões internacionais para manter os serviços de TI, além de atender às normas estabelecidas em seus normativos internos. Dessa forma, o IFTO procura estar sempre alinhado com as evoluções nesses campos, como acessibilidade, segurança da informação, identidade visual, interoperabilidade, licitação e fiscalização de contratos, de acordo com a Instrução Normativa SGD/ME nº 1, de 4 de abril de 2019. Assim, a TI do IFTO garante que os seus serviços e processos estejam em total conformidade com as mais rigorosas exigências legais.

• **Modelo de governança de TI**

A Diretoria de Tecnologia da Informação (DTI) tem como principal objetivo atender às demandas internas e externas do Instituto Federal de Educação, Ciência e Tecnologia do Tocantins (IFTO). Para tanto, conta com uma equipe de profissionais organizados em quatro áreas, cada qual desenvolvendo e operando um conjunto de serviços.

O Modelo de Governança de Tecnologia da Informação (TI) do IFTO tem o Comitê Gestor de Tecnologia da Informação (CGTIC) como sua principal instância. O objetivo deste grupo é otimizar os índices de Governança de TI, bem como alinhar as demandas institucionais relacionadas à TI. Além disso, o CGTI tem como responsabilidades a elaboração e aprovação de políticas de Tecnologia da Informação e Comunicação (TIC), estabelecer mecanismos para a comunicação e a institucionalização, além de monitorar e avaliar sistematicamente essas políticas.

No ano de 2022, o CGTIC realizou reuniões nas quais foram aprovados vários documentos estratégicos para TI, o que refletiu na evolução dos índices de governança apontados no relatório do Tribunal de Contas da União (TCU). O resultado deste trabalho contribuiu para a melhoria contínua da governança de TI no IFTO, aprimorando os processos e serviços oferecidos a todos os usuários.

• **Contratações mais relevantes de recursos de TI**



Para garantir que a TI seja usada de forma eficiente, o IFTO investe em serviços de TI, equipamentos e softwares. Ao longo dos últimos 12 meses, o IFTO investiu R\$ 2.852.558,86 em equipamentos e serviços de tecnologia da informação.

Foram investidos R\$ 373.638,14 (trezentos e sessenta e oito mil e quatorze centavos) com serviços de TI.

- Serviços de terceirização de impressão: O custo médio mensal para os serviços de terceirização de impressão foi de R\$ 75.347,37.
- Computação em Nuvem: O custo médio mensal para a computação em nuvem foi de R\$ 64.544,16. E-mail Institucional:
- O custo médio mensal para o e-mail institucional foi de R\$ 204.400,00. Telefonia Fixa:
- O custo médio mensal para a telefonia fixa foi de R\$ 12.802,10.
- Internet: O custo médio mensal para a internet foi de R\$ 16.544,51. Custo Total:

Foi realizado um investimento de R\$ 242.425,41 (duzentos e quarenta e dois mil, duzentos e vinte e cinco reais e quarenta e um centavos) com softwares de TI.

- Adobe Creative Cloud for teams all apps - versão para instituição educacional: O custo médio para a aquisição do Adobe Creative Cloud for teams all apps foi de R\$ 11.235,44.
- Google Workspace for Education Plus - E-mail Institucional: O custo médio para a aquisição do Google Workspace for Education Plus - E-mail Institucional foi de R\$ 204.400,00.
- Orcafascio: O custo médio para a aquisição do Orcafascio foi de R\$ 12.753,97.
- CADDProj: O custo médio para a aquisição do CADDProj foi de R\$ 4.398,00.
- Sophia - Cessão de uso para módulo de integração com hardware: O custo médio para a aquisição do Sophia - Cessão de uso para módulo de integração com hardware foi de R\$ 2.960,00. Horários - 1 ano: O custo médio para a aquisição do Horários - 1 ano foi de R\$ 6.678,00.

Foi realizado um investimento de R\$ 2.171.951,15 (dois milhões cento e setenta e um mil novecentos e cinquenta e um reais e quinze centavos) com equipamentos de TI.

- Aquisição de Computadores: O custo médio para aquisição de computadores foi de R\$ 1.696.000,00.
- Aquisição de Notebooks: O custo médio para aquisição de notebooks foi de R\$ 304.024,00.



- Memória e Disco SSD: O custo médio para a memória e disco SSD foi de R\$ 40.859,65.
- Nobreak: O custo médio para a aquisição de nobreaks foi de R\$ 130.909,50.

O IFTO está implementando novas tecnologias. Por exemplo, serviço de computação em nuvem, para que os alunos e servidores possam usufruir de suas ferramentas e que os sistemas garantem segurança e disponibilidade. Além disso, o IFTO está usando o Google Workspace for Education Plus - E-mail Institucional para fornecer e-mail institucional a todos os membros da comunidade, e está usando o Orcafascio, CADDProj, Sophia e Timetables para fornecer serviços adicionais.

Em conclusão, a tecnologia da informação é importante para o IFTO porque ajuda a fornecer serviços inovadores aos estudantes e servidores. Para garantir que a TI seja usada de forma eficiente, o IFTO investe em serviços de TI, equipamentos e softwares, além de implementar novas tecnologias.

- Principais iniciativas – sistemas e projetos – e resultados na área de TI por cadeia de valor

### SISTEMAS DE INFORMAÇÃO

Durante o ano de 2022 a área de sistemas de informação realizou 1.057 atendimentos via central de serviços no SUAP.

**Atendimento Central de Serviços referente a Sistemas**

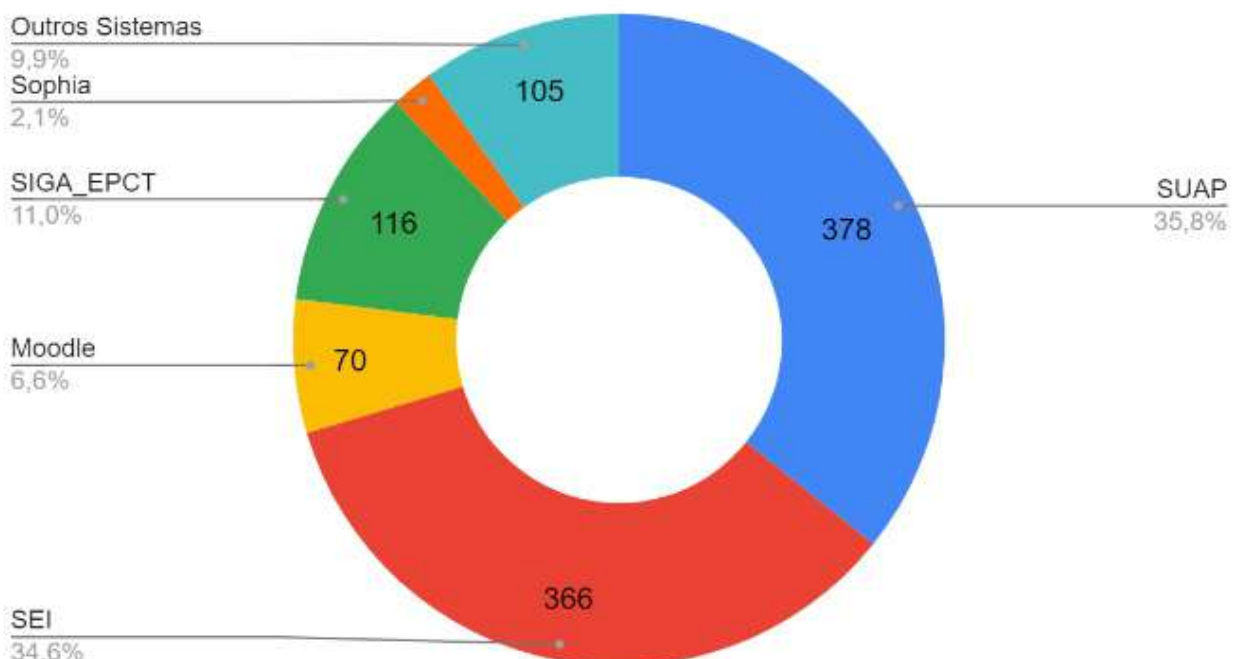

O SUAP é o Sistema Único de Atendimento ao Público e recebeu 378 atendimentos. O SEI é o Sistema Eletrônico de Informações, e recebeu 366 atendimentos. O Moodle recebeu 70 atendimentos. É um sistema de gerenciamento de cursos on-line para ajudar as pessoas a aprender.

O SIGA\_EPCT recebeu 116 atendimentos, chamados referentes ao nosso sistema acadêmico. O Sophia recebeu 22 atendimentos, sistema de biblioteca. Isso é um sistema de aprendizagem para ajudar as pessoas a aprender.

E finalmente, existem 105 atendimentos para outros sistemas de informação. Esses sistemas são diferentes do que acabamos de discutir, mas ainda foram atendidos pelas pessoas que precisavam de ajuda do IFTO.

Em resumo, a central de serviços do IFTO ajudou muitas pessoas com diferentes problemas relacionados aos sistemas de informação da instituição ao longo de 2022.

- **Governança de Tecnologia da Informação**

- A governança de tecnologia da informação é uma das áreas mais importantes para o sucesso de qualquer setor de tecnologia da informação. Isso porque, como dito pelo Tribunal de Contas da União, a implementação adequada e o nível adequado de governança de tecnologia da informação garantem que a instituição atinja um nível de desempenho saudável, seguro e eficiente.

Em termos práticos, a governança de tecnologia da informação é um conjunto de ações e processos que permitem que a gestão da instituição defina seus objetivos, planeje seu uso de tecnologia e avalie os riscos envolvidos. Ela inclui a decisão de qual tecnologia deve ser adquirida, como ela deve ser usada e como os dados devem ser protegidos. É ainda importante observar que as diretrizes da governança de tecnologia da informação se aplicam a todas as áreas e níveis da instituição.

O nível de maturidade de governança de tecnologia da informação que o TCU cobra é alto, pois os bancos de dados e as redes administrativas das instituições de ensino devem oferecer excelente desempenho e segurança para os usuários. Assim, a governança de tecnologia da informação fornece as ferramentas e a manutenção necessárias para garantir que os assuntos da instituição sejam tratados de forma ética e segura.

Ademais, a governança de tecnologia da informação é fundamental para oferecer transparência para o público, pois as diretrizes estabelecem as regras para o gerenciamento dos dados da instituição. Ela também oferece segurança para as atividades e garante que os dados não caiam em mãos erradas.

A governança de tecnologia da informação é uma parte importante do bom desempenho de qualquer instituição de ensino federal. Ela garante que a instituição atinja um alto nível de desempenho, segurança e eficiência, conforme as diretrizes estabelecidas pelo Tribunal de Contas da União. No IFTO a área de governança de TI faz o acompanhamento e monitoramento do plano diretor de tecnologia da informação -PDTI, bem como do planejamento estratégico de tecnologia da informação -PETI.

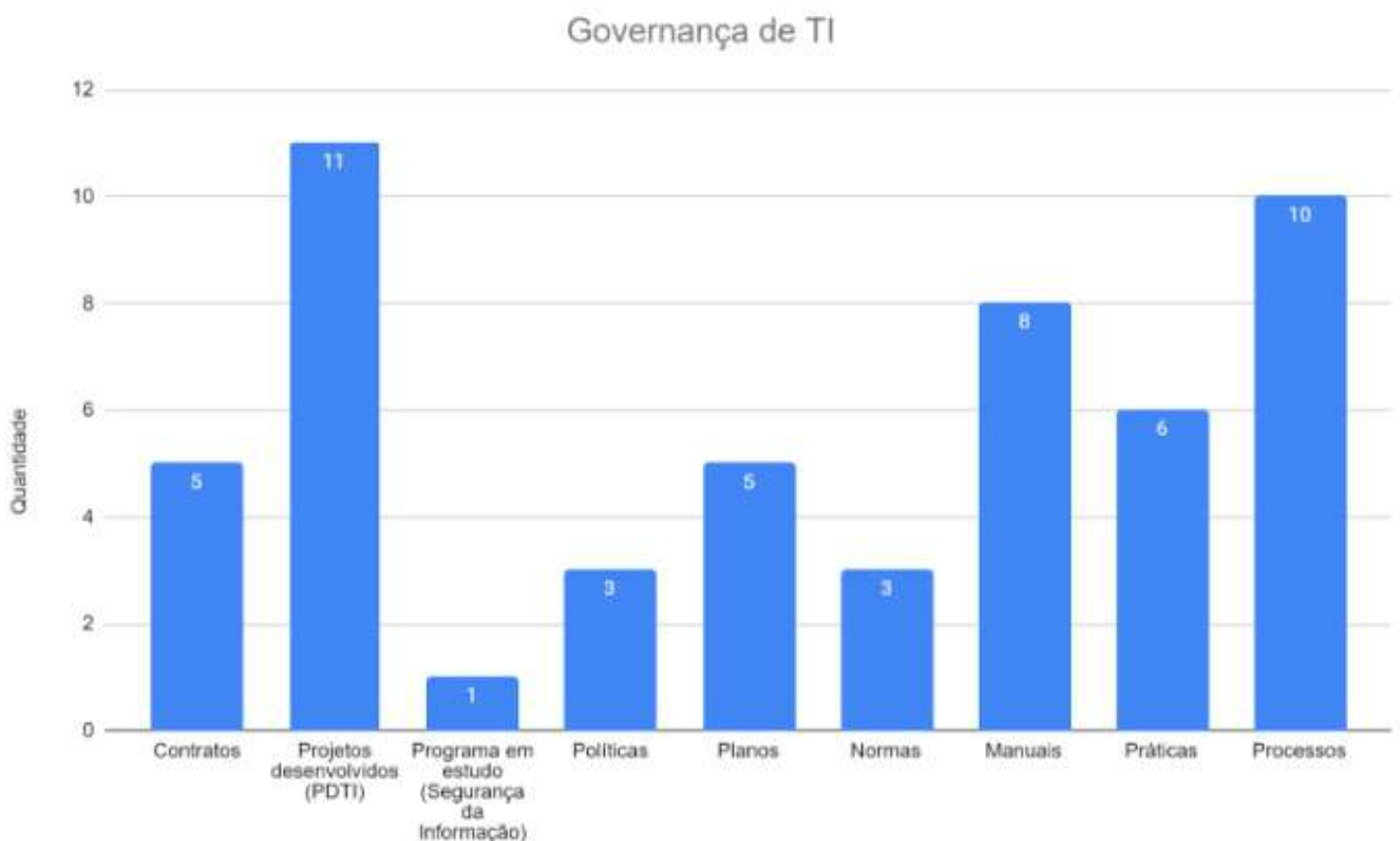

O gráfico acima visa demonstrar os principais trabalhos realizados no ano de 2022 na área de Governança de Tecnologia da Informação.

Em relação a contratos administrativos, foram acompanhados 5 durante o ano. O objetivo destes trabalhos foi assegurar que as diretrizes contratuais previstas sejam atendidas, visando garantir maior segurança nos negócios executados.



Os projetos desenvolvidos no âmbito do PDTI (Plano de Diretor de Tecnologia da Informação) totalizaram 11 no decorrer do ano de 2022. Estes projetos visam iniciativas de melhoria na infraestrutura de TI e sistemas de informação com o objetivo de antecipar e atender às necessidades futuras dos usuários.

Além disso, foi criado um programa de estudos em segurança da informação para apoiar a implementação de medidas tecnológicas, como monitoramento contínuo, atividades de detecção de vulnerabilidades, backup, entre outras, para manter um nível adequado de segurança de dados.

Durante o ano, foram criadas 3 Políticas, que buscam estabelecer diretrizes para diferentes áreas, a fim de definir regras para os usuários e garantir um uso responsável dos serviços de TI. Além disso, foram elaborados 5 Planos, para guiar ações e projetos de TI, estabelecer metas, acompanhar o desenvolvimento e gerenciar atividades e recursos.

Outros trabalhos também foram realizados. Foram criadas 3 Normas para garantir uma execução uniforme das atividades, 8 Manuais para auxiliar os usuários na utilização correta dos serviços de TI, 6 Práticas para assegurar a qualidade dos processos e 10 Processos para padronizar a execução de tarefas.

- **Computação em Nuvem**

A nuvem computacional é uma tecnologia que permite o armazenamento e acesso remoto de dados e softwares em servidores externos à organização, por meio da internet. Esses servidores são suportados por empresas especializadas, que oferecem recursos como processamento, armazenamento, rede e segurança.

O funcionamento da nuvem ocorre por meio da conexão com servidores remotos, que fornecem os recursos necessários para o armazenamento e processamento dos dados. Isso possibilita que uma Instituição acesse seus dados e sistemas a qualquer momento e de qualquer lugar, desde que tenha acesso à internet.

Dentre os benefícios da nuvem, podemos destacar a redução de custos com aquisição e manutenção de servidores físicos, bem como a escalabilidade, que permite aumentar ou diminuir o espaço e recursos necessários de acordo com a demanda da Instituição.

No caso específico do IFTO, a implantação do SUAP ocorreu na nuvem, a Instituição poderá ter acesso ao sistema de qualquer lugar e com maior segurança, já que os dados permanecerão guardados em servidores altamente protegidos e com backups constantes. Além disso, a escalabilidade permite que a Instituição possa aumentar ou diminuir o espaço e recursos necessários de acordo com o número de usuários e demanda do sistema.

Por fim, a adoção da nuvem computacional pelo IFTO é uma iniciativa que traz diversos benefícios para a Instituição, que poderá contar com uma infraestrutura tecnológica mais moderna, segura e escalável, otimizando seus processos e aumentando sua eficiência operacional.

- **Segurança da informação**

A segurança da informação é um conjunto de medidas e procedimentos adotados para proteger as informações e recursos tecnológicos de uma organização contra ameaças internas e externas, sejam elas acidentais ou propositais. Em uma instituição de ensino como o IFTO, essa segurança é fundamental para garantir a confidencialidade, integridade e disponibilidade dos dados e sistemas, além de cumprir as regulamentações e legislações vigentes.

No que tange à segurança da informação, o IFTO possui diversas medidas e procedimentos em vigor. Entre elas, destacam-se:

**Política de segurança da informação:** documento que estabelece as diretrizes e normas para o uso adequado dos recursos tecnológicos e proteção das informações da instituição, incluindo regras para senhas, acessos, backups, entre outros.

**Backup de dados:** realizamos backups periódicos dos dados armazenados em nossos sistemas, garantindo a disponibilidade e recuperação das informações em caso de perda ou corrupção.

**Firewall:** utilizamos firewall em nossos sistemas para monitorar e controlar o tráfego de dados, impedindo acessos não autorizados e protegendo contra ameaças externas.

**Treinamento e conscientização de usuários:** realizamos treinamentos periódicos com nossos colaboradores para conscientizá-los sobre a importância da segurança da informação e das boas práticas de uso dos recursos tecnológicos.

Além disso, temos um comitê de segurança da informação, formado por membros de diversas áreas da instituição para avaliar riscos e propor melhorias.

Em relação aos dados prolongados, podemos destacar que em 2022 não tivemos incidentes graves de segurança da informação registrada, sendo que qualquer incidente ocorrido foi tratado de forma rápida e eficiente. O backup de dados é realizado diariamente e armazenado em ambiente seguro e protegido, garantindo a integridade das informações em caso de desastres ou falhas nos sistemas.

Para finalizar, a segurança da informação é uma das prioridades do IFTO, e estamos constantemente avaliando e aprimorando nossas medidas e procedimentos para garantir a proteção dos dados e recursos da instituição.

- **Ações em Segurança da Informação**

**Backup dos principais serviços:** A Reitoria do IFTO conta com um data-domain para comportar os backups dos principais serviços; hoje, o Instituto temo, atrelados ao cronograma de backup, os serviços: Servidor de arquivos, Banco de dados do SEI, Portal do IFTO, base de informações do SEI, Banco de dados do sistema acadêmico SIGA, base de dados do SOPHIA, e base de dados do SUAP. Foi implantado o sistema de gerenciamento de backup na nuvem, onde todos os backups dos sistemas e base de dados são automaticamente sincronizados e tem-se uma cópia de segurança na nuvem.

Também foi adotada uma política de restauração mensal dos backups a fim de testes e aferição da integridade dos arquivos de backup. Essa prática reforça o entendimento e a segurança quanto à disponibilidade dos dados do IFTO.

## 5.6 - Gestão de Custos

O Instituto Federal do Tocantins ainda não faz a gestão de custos, todavia, há uma frente de trabalho para implantação do Sistema de Informação de Custos – SIC; a partir daí, haverá a possibilidade de se extrair informações gerenciais para apoiar as tomadas de decisão.

Os trabalhos realizados no momento são:

1. Atualização da estrutura administrativa do IFTO no sistema SIORG, para possibilitar a correta alocação dos custos nos departamentos (centros de custos).
2. Definição dos objetos de custos.
3. Identificação dos processos e atividades de forma sistêmica e integrada, necessários para a entrega de bens e serviços a beneficiários (cadeia de valores).
4. Registro da despesa pelo Regime de Competência.

### **5.7 - Sustentabilidade ambiental**

Tendo em vista que a gestão ambiental envolve ações de todas as 12 unidades do IFTO, as ações a seguir descritas foram assim classificadas:

Critérios de sustentabilidade nas contratações e aquisições

As contratações sustentáveis visam reduzir impactos sobre a saúde humana, o meio ambiente e a coletividade de maneira geral. No ano de 2022, a principal contratação dentro desse critério foi a aquisição de usinas fotovoltaicas para as unidades do IFTO, bem como a contratação de serviço de outsourcing de Almoxarifado Virtual para atender as demandas de materiais de expediente e suprimentos de informática, de maneira ágil e transparente.



## **6. INFORMAÇÕES ORÇAMENTÁRIAS, FINANCEIRAS E CONTÁBEIS**

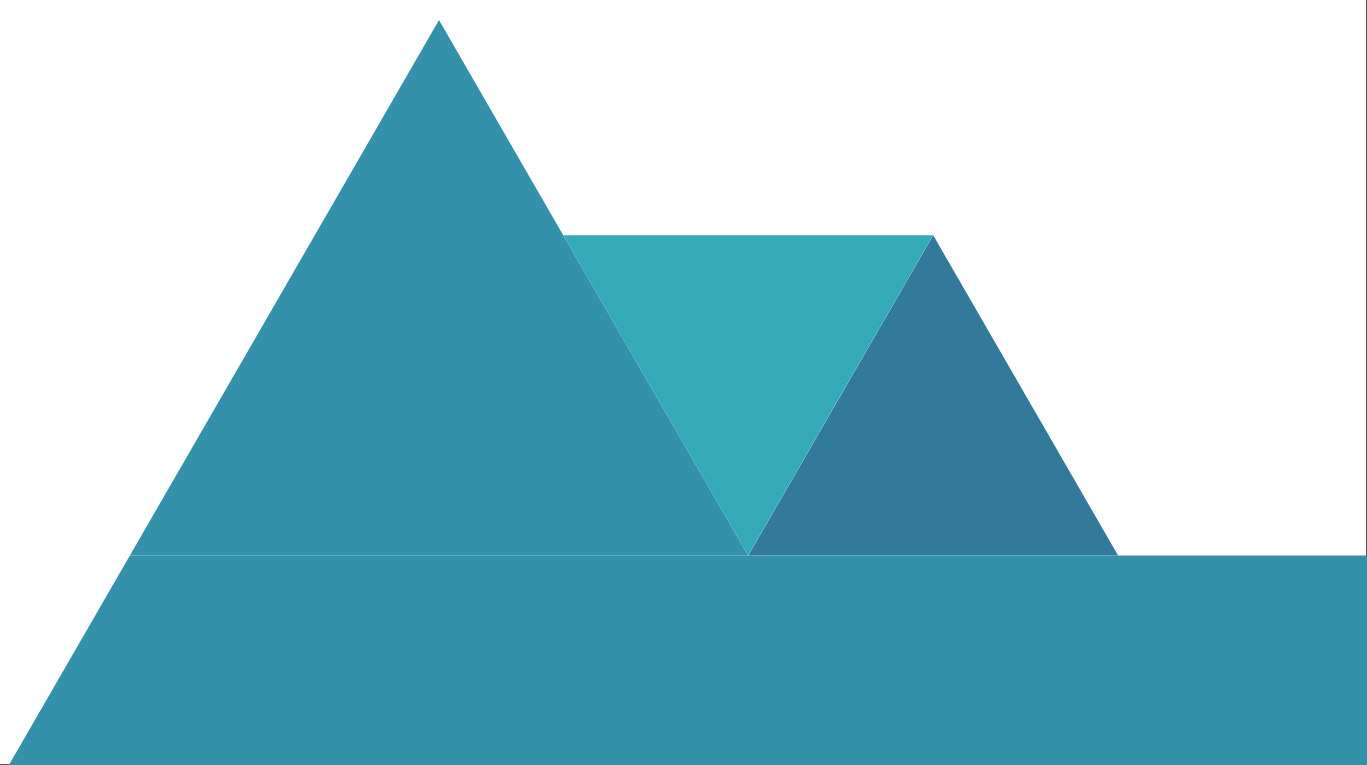

### 6.1 - Execução orçamentária

Apresenta-se a seguir o montante das despesas empenhadas (LOA + TED) em 2022 separadas por categoria de gasto.

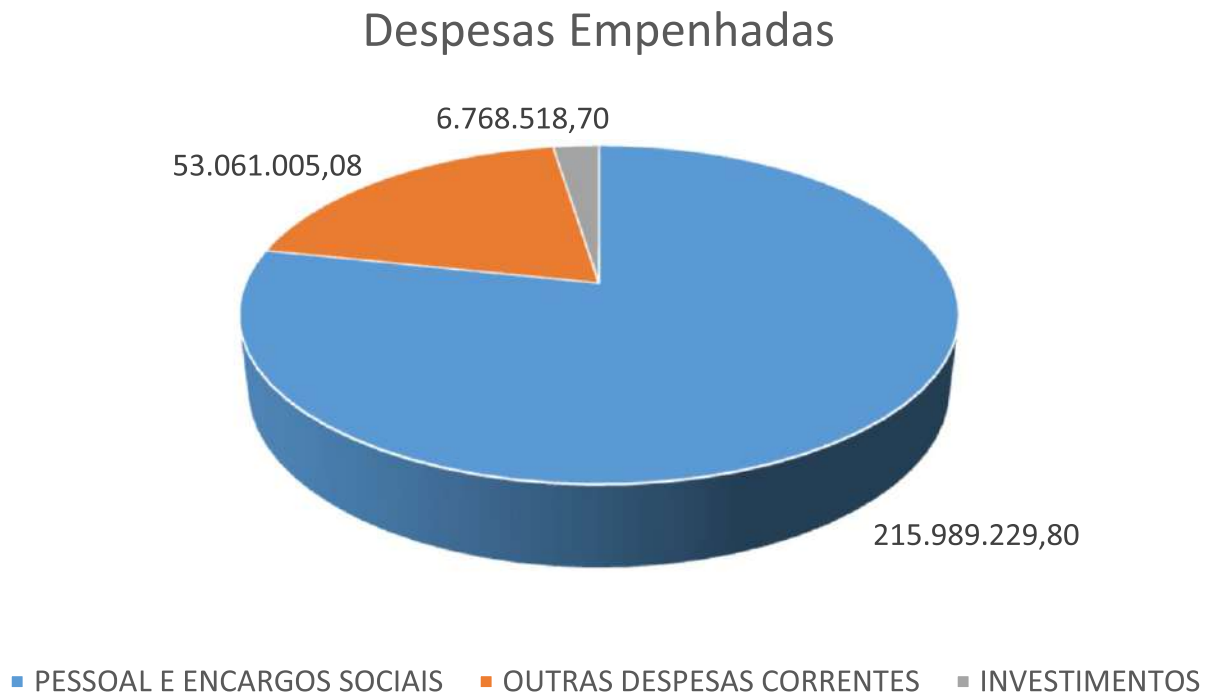

Fonte: SIAFI, 2022

### 6.2 - Execução Financeira

O quadro a seguir apresenta os pagamentos totais ocorridos em 2022, separados por categoria de gasto, e montantes de empenhos pagos do exercício e de restos a pagar (processados e não processados).

<b>Categoria de Gasto</b>	<b>Empenhos de 2022 pagos</b>	<b>Pagamentos de RP não Processado</b>	<b>Pagamentos de RP Processados)</b>
Pessoal e Encargos Sociais	198.592.119,39		17.560.439,96
Outras despesas correntes	42.408.660,24	10.361.476,87	2.078.150,75

Investimento	2.847.649,85	6.121.290,75	140.792,42
--------------	--------------	--------------	------------

Fonte: SIAFI, 2022

### 6.3 - Informações Contábeis

#### 6.3.1 - Normas legais e técnicas adotadas nas atividades orçamentárias, financeiras e contábeis

As Demonstrações Contábeis (DCON) Consolidadas do Instituto Federal de Educação Ciência e Tecnologia do Tocantins (IFTO) são elaboradas em consonância com os dispositivos da Lei nº 4.320/1964, do Decreto-Lei nº 200/1967, do Decreto nº 93.872/1986, da Lei nº 10.180/2001 e da Lei Complementar nº 101/2000. Abrangem, também, as Normas Brasileiras de Contabilidade Aplicadas ao Setor Público (NBCASP) do Conselho Federal de Contabilidade (CFC), o Manual de Contabilidade Aplicada ao Setor Público (MCASP) e o Manual SIAFI.

No que se refere à conformidade legal, o IFTO pauta pelo cumprimento de todos os normativos que visa assegurar a integridade, a fidedignidade e a confiabilidade das informações constantes no SIAFI – Sistema Integrado de Administração Financeira, que é o sistema do Governo Federal no qual são executados os atos e os fatos da gestão orçamentária, financeira e patrimonial.

#### 6.3.2 - Informações acerca do setor de contabilidade

A Coordenação de Contabilidade e Custos do IFTO compõe a estrutura da Pró-Reitoria de Administração, de acordo com o Regimento Interno, aprovado pela Resolução nº 67/2019/CONSUP/IFTO, de 12 de novembro de 2019. Exerce a competência Setorial Contábil de Órgão. O IFTO possui o total de nove unidades gestoras, incluindo a Reitoria. De acordo com o art. 48 do Regimento Interno, são competências da Coordenação de Contabilidade e Custos:

- I - realizar a conformidade contábil da Unidade Gestora – UG Reitoria;
- II - realizar a conformidade contábil do Instituto;
- III - prestar assessoria técnica de natureza contábil às unidades vinculadas;

- IV - efetuar a classificação orçamentária da despesa para os processos licitatórios;
- V - registrar a depreciação/amortização no SIAFI;
- VI - registrar as saídas de estoque no SIAFI;
- VII - realizar a prestação de contas de suprimento de fundos;
- VIII - orientar a Coordenação de Orçamento e Finanças para a correta alocação da despesa e pelo correspondente centro de custos;
- IX - assessorar a Coordenação de Orçamento e Finanças nas matérias de natureza tributária;
- X - fazer as declarações obrigatórias vinculadas à atividade do órgão à Receita Federal do Brasil;
- XI - orientar o setor contábil de cada unidade acerca dos procedimentos necessários ao encerramento de cada exercício financeiro;
- XII - acompanhar as equações contábeis e auxiliar o setor contábil de cada unidade na regularização das inconsistências;
- XIII - apresentar relatório anual das atividades que lhe são atribuídas;
- XIV - atuar de forma articulada com a chefia imediata no planejamento e execução de suas atribuições; e
- XV - executar outras funções afins que lhe sejam atribuídas.

## Quadro - Unidades Gestoras do IFTO

UG Executora	158131 - Reitoria
	158336 - Campus Palmas
	158337 - Campus Araguatins
	158489 - Campus Paraíso do Tocantins
	158556 - Campus Gurupi
	158511 - Campus Araguaína
	158557 - Campus Porto Nacional
	158628 - Campus Dianópolis
	158633 - Campus Colinas do Tocantins



UG não Executora	Campus Avançado Pedro Afonso
	Campus Avançado Lagoa da Confusão
	Campus Avançado Formoso do Araguaia

6.3.3 - Conclusões de auditorias independentes e/ou dos órgãos de controle público e medidas adotadas em relação a conclusões ou eventuais apontamentos

Foram realizadas, no ano de 2022, duas auditorias demandadas pela Controladoria-Geral da União, cujo os objetos foram:

**- Contratação de empresa especializada para fornecimento de refeições a estudantes do IFTO, realizada pela Controladoria Geral da União (Processo Administrativo: 23235.006925/2022-20):**

Em síntese foram apuradas as condições de preparo e logística de entrega e armazenamento das refeições, equipamentos, utensílios e pessoal disponibilizados pela contratada para execução do serviço, os riscos previstos no processos de licitação e execução de contratos e os relatórios de fiscalização. Nos termos do Relatório Final de Auditoria foram encaminhadas as seguintes recomendações:

- a) Incluir nas minutas de edital do IFTO o uso do Instrumento de Medição de Resultados – IMR para quantificar a eficiência do contratado e facilitar a aplicação de sanções em caso de descumprimento contratual.
- b) No mapa de riscos do IFTO, quantificar adequadamente o impacto da realização de um estudo preliminar sem o aprofundamento necessário, de modo que pode impactar negativamente na contratação pública. Por conseguinte, modificar os controles envolvidos ao risco citado.
- c) Estabelecer no mapa de riscos do IFTO se a melhor solução é a participação do demandante na equipe de planejamento ou o envio da documentação para que o demandante ratifique.

As recomendações estão sob análise e o prazo para atendimento é 30 de junho de 2022.

**- Controle Patrimonial de Bens Móveis, realizada pela Controladoria Geral da União (Processo Administrativo: 23235.023083/2022-71):**

A auditoria teve o escopo de levantar os métodos de controle dos bens móveis adotados pelo IFTO, incluindo depreciação, registro de controle, responsáveis e contas contábeis. O Relatório Final de Auditoria, apontou as seguintes recomendações que estão em fase de implementação:

- a) Publicar portaria instituindo uma política centralizada de administração patrimonial, que preveja a centralização do processo de cálculo e de registro da Depreciação para todo o IFTO, a fim de garantir a representação fidedigna dos registros contábeis.
- b) Elaborar Manual de Gestão Patrimonial que preveja boas práticas de gestão patrimonial padronizadas e vinculadas para todo o instituto, a fim de propiciar adequado controle e preservação do patrimônio do IFTO.
- c) Estabelecer cronograma para alimentação completa do SUAP, estabelecendo metas e incluindo a migração dos bens registrados no SAP e a realização de inventário.
- d) Elaborar cartilha orientando os servidores sobre a necessidade de manter o SUAP atualizado, registrando, entre outros fatos, o servidor responsável pela guarda e o local do bem móvel.

O prazo para atendimento das recomendações é até 11 de agosto de 2023.

6.3.4 - Endereços eletrônicos em que balanços, demonstrações e notas explicativas estão publicados e/ou podem ser acessados em sua íntegra

As demonstrações contábeis exigidas pela Lei nº 4.320, de 17 de março de 1964, e respectivas notas explicativas estão disponibilizadas na página do instituto, nos links disponíveis na página seguinte:

- **Balancos Patrimoniais**

(<http://www.ifto.edu.br/ifto/reitoria/pro-reitorias/proad/contabilidade/balanco-patrimonial/2022/bgu-bp-anual-orgao26424.xls/view>) - Este balanço evidenciam os ativos e passivos do IFTO no período.

- **Balanço Orçamentário**

(<http://www.ifto.edu.br/ifto/reitoria/pro-reitorias/proad/contabilidade/balanco-orcamentario/2022>) - Este balanço traz a informação do orçamento aprovado em confronto com sua execução, ou seja, a receita prevista versus a arrecadada e a despesa autorizada versus a executada do IFTO.

- **Balanço Financeiro**

(<http://www.ifto.edu.br/ifto/reitoria/pro-reitorias/proad/contabilidade/balanco-financeiro/2022>)

e Demonstração dos Fluxos de Caixa (<http://www.ifto.edu.br/ifto/reitoria/pro-reitorias/proad/contabilidade/demonstracoes-de-fluxo-de-caixa/2022>) - Esses balanços visam demonstrar o fluxo financeiro do IFTO no período, ou seja, as entradas de recursos em confronto com as saídas.

- **Demonstração das Variações Patrimoniais**

(<http://portal.ifto.edu.br/ifto/reitoria/pro-reitorias/proad/contabilidade/demonstracao-de-variacoes-patrimoniais/2022>) – neste demonstrativo é apurado o resultado patrimonial do período, fruto do confronto das variações patrimoniais aumentativas (receitas) com as variações patrimoniais diminutivas (despesas).

- **Notas explicativas**

(<http://portal.ifto.edu.br/ifto/reitoria/pro-reitorias/proad/contabilidade>).

Essas demonstrações contábeis foram elaboradas observando as normas contábeis vigentes no Brasil. Cabe destacar que o IFTO é um único órgão no SIAFI (26424) e as suas demonstrações contábeis: Balanço Patrimonial, Demonstração das Variações Patrimoniais, Balanço Orçamentário, Balanço Financeiro, Demonstração dos Fluxos de Caixa foram tratadas de forma consolidada.



# REFERÊNCIAS



- BORGERTH, Vânia. Relato Integrado (palestra). Abril de 2018. Disponível em: [hp://sisctm.com.br/wp-content/uploads/2018/05/Palestra-Vania-Borgerth-Relato-Integrado.pdf](http://sisctm.com.br/wp-content/uploads/2018/05/Palestra-Vania-Borgerth-Relato-Integrado.pdf). Acesso em: 23/03/2022.
- BRASIL. Decreto nº 9.203, de 22 de novembro de 2017. Dispõe sobre a política de governança da Administração Pública federal direta, autárquica e fundacional. Brasília, DF: Presidência da República, [2021]. Disponível em: [http://www.planalto.gov.br/ccivil\\_03/\\_Ato2015-2018/2017/Decreto/D9203.htm](http://www.planalto.gov.br/ccivil_03/_Ato2015-2018/2017/Decreto/D9203.htm). Acesso em: 12/03/2019.
- BRASIL. Banco Central do Brasil. Relatório de Gestão de 2018. Brasília: BCB, 2019.
- BRASIL. Ministério da Fazenda. Relatório de Gestão de 2017. Brasília: BCB, 2018.
- BRASIL. Ministério da Fazenda. Relatório de Gestão de 2018. Brasília: BCB, 2019.
- BRASIL. Tribunal de Contas da União. Decisão Normativa TCU 170, de 19 de setembro de 2018. Dispõe acerca das unidades cujos dirigentes máximos devem prestar contas de suas gestões ocorridas no exercício de 2018, especificando a forma, os conteúdos e os prazos de apresentação, nos termos do art. 3º da Instrução Normativa TCU 63, de 1º de setembro de 2010.
- BRASIL. Tribunal de Contas da União. Decisão Normativa-TCU 178, de 23 de outubro de 2019. Dispõe acerca das unidades cujos dirigentes máximos devem prestar contas de suas gestões ocorridas no exercício de 2019, especificando a forma, os conteúdos e os prazos de apresentação, nos termos do art. 3º da Instrução Normativa-TCU 63, de 1º de setembro de 2010.
- BRASIL. Tribunal de Contas da União. Decisão Normativa - TCU Nº 198, de 23 de Março de 2022. Estabelece normas complementares para a prestação de contas dos administradores e responsáveis da administração pública federal, nos termos do inciso I do art. 2º; § 1º do art. 5º; inciso III e § 3º do art. 8º; § 3º do art. 9º; e art. 14 da Instrução Normativa-TCU nº 84, de 22 de abril de 2020.
- BRASIL. Tribunal de Contas da União. Proposta de adaptação, para o setor público, da Estrutura Internacional para Relato Integrado, TC 023.492/2018-0.

BRASIL. Tribunal de Contas da União. Relatório de levantamento em 581 órgãos e entidades da Administração Pública Federal sobre governança e gestão em 2017 – Índice Integrado de Governança e Gestão (IGG), TC 017.245/2017-6.

INTERNATIONAL INTEGRATED REPORTING COUNCIL. Estrutura Internacional para Relato Integrado (versão em português). Maio de 2014. Disponível em: <http://integratedreporting.org/wp-content/uploads/2015/03/13-12-08-THE-INTERNATIONAL-IR-FRAMEWORK-Portugese-final-1.pdf>. Acesso em: 12/03/2019.

PETROBRAS. Relatório de Gestão 2018. Janeiro de 2019.

VON ECK, Claudelle; NEL, Charles. Reporte Integrado: a ponta do iceberg (argo). The Institute of Internal Auditors South Africa, 2015.



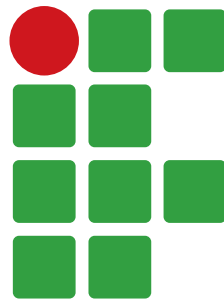

# INSTITUTO FEDERAL

Tocantins

## **Instituto Federal de Educação, Ciência e Tecnologia do Tocantins**

Endereço: Avenida Joaquim Teotônio  
Segurado, Quadra 202 sul, ACSU-SE 20,  
Conjunto 1, Lote 8, Plano Diretor Sul.  
Palmas - TO | CEP: 77.020-450

(63) 3229-2200 • reitoria@ifto.edu.br